TIGRE
PARA CAMPEONES!
EL ZAPATO DE FUTBOL de CALIDAD!
Manaco

PRESENCIA

MATUTINO FUNDADO EL 28 DE MARZO DE 1952

AÑO XXIII - Nº. 5.861 - LA PAZ, BOLIVIA, SABADO 28 DE SEPTIEMBRE DE 1974 - 12 PAGINAS - $b. 2.00

Manaco
PARA EL PIE JUVENIL.
MOD. 28
CALIDAD DURACION!

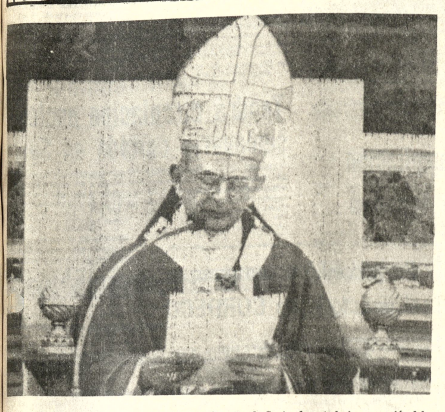

- SINODO.- Roma 27 (AP).— El Sumo Pontífice Paulo Sexto, durante la inauguración del Sínodo de Obispos en la Capilla Sixtina. Doscientos obispos se congregaron para escuchar el discurso del Papa. (Radiofoto AP)

Fue inaugurado el Sínodo Mundial de Obispos

Paulo Sexto condenó el empleo de la violencia

CIUDAD DEL VATICANO, 27 (AP).- El Papa Paulo VI inauguró hoy el Sínodo Mundial de Obispos con una declaración contra el empleo de cualquier tipo de violencia para difundir la palabra de Cristo.

En su mensaje a 200 obispos católicos de todo el mundo sobre el tema Evangelización del mundo moderno, el Papa Paulo sostuvo que la Iglesia tenía que superar "el océano de incredulidad, desconfianza y hostilidad".

Pero, acotó, "es evidente que nunca será posible recurrir a métodos que están en abierto conflicto con el espíritu del Evangelio, la violencia, por lo tanto la revolución, ni el colonialismo en cualquiera de sus formas, servirá como medio para la acción evangelizadora de la Iglesia".

"El Pontífice, que celebró ayer su septuagésimo séptimo cumpleaños recibió a los obispos en el salón del Sínodo del Vaticano, destacándoles que por primera vez se les incorporaba el representante de Vietnam del Norte.

Se trata del arzobispo Joseph Marie Trinch Van Can, coadjutor del arzobispo de Hanoi, que no pudo asistir a causa de su salud precaria.

Se espera que el tema de la evangelización derive en otras cuestiones de vasto alcance. Particularmente el papel de la Iglesia en la lucha por la justicia social y las relaciones con los no cristianos.

En su discurso, el Papa Paulo dijo que, de hecho, la evangelización y el progreso humano eran complementarios, dirigidos hacia el mismo objetivo: la salvación del hombre.

"Desdichado de mí si no hago obra de evangelización", dijo el Papa al citar a San Pablo, este "desdichado de mí", tan rígido y tan duro, puede parecer a primera vista en contradicción con el clima persuasivo y lleno de dulzura que caracteriza el anuncio del Evangelio, pero en realidad, es saludable y oportuno, explicó.

"Obliga a reflexionar, prosiguió el sumo Pontífice, debe de hacer reflexionar sobre la obligación permanente de la obra de evangelización y sobre las responsabilidades relativas de todos aquellos que, en la sociedad bien estructurada del pueblo de Dios, participan de diversas maneras al único e indivisible ministerio apostólico.

"Evangelizar, agregó, no es por lo tanto una obra ocasional y temporal, sino un compromiso estable y una necesidad constitucional de la Iglesia.

El Papa subrayó la "universalidad de la evangelización" y puso de relieve a este respecto la importancia de la cuestión de las relaciones con los no católicos, con las religiones no cristianas, con los no creyentes.

"Las religiones no cristianas ya no deben ser consideradas, en efecto, como rivales ni como obstáculos a la evangelización, sino como un sector de vivo y respetuoso interés y de una amistad futura y ya iniciada, precisó Paulo Sexto.

"Y qué diremos finalmente de las regiones geográficas o culturales en las cuales la religión ya no se ubica? Inmenso problema, el océano de incredulidad, de indiferencia, de hostilidad, hasta donde no llega hoy; pues bien, no cejaremos por ello en nuestro esfuerzo de evangelización, sino que lo fortificaremos más bien por la esperanza, por la oración, por la paciencia".

Luego, el Sumo Pontífice fijó los límites de una verdadera evangelización. "Sabemos, dijo, las dificultades objetivas con que tropiezan, desde este punto de vista, los hijos de la Iglesia empeñados en la tarea apostólica.

"Muy a menudo, hoy, están tentados de olvidar la prioridad que debe de tener el mensaje de salvación, al reducir su propia acción a una mera actividad sociológica o política, y la misión de la Iglesia a un mensaje antropocéntrico y temporal. De ahí, la necesidad de reafirmar claramente la finalidad específicamente religiosa de la evangelización, señaló Paulo Sexto.

"Esta última, explicó, perdería su razón de ser, si se apartase del eje religioso que la dirige: el Reino de Dios, antes que nada, en su sentido plenamente teológico, que libera al hombre del pecado, le propone el amor a Dios como mandamiento supremo y la vida eterna como destino último".

Paulo Sexto lanzó entonces una advertencia contra la violencia de donde quiera que venga.

"Es evidente, afirmó, que nunca se podrá recurrir a métodos incompatibles con el espíritu del Evangelio: ni la violencia, ni la revolución, ni el colonialismo en todas sus formas, serán instrumentos de la acción evangelizadora de la Iglesia.

"Como tampoco podrá serlo la política, enfatizó, incluso si el deber de los cristianos es aportar su contribución particular a la administración de la cosa pública".

Anteriormente, Paulo Sexto subrayó que no hay oposición "ni separación entre evangelización y progreso humano, sino complementaridad, pues si éstas dos realidades son distintas y coordinadas entre ellas, se atraen de un modo infalible tendiendo hacia el mismo objetivo que es la salvación del hombre".

Y el jefe de la Iglesia concluyó con un llamado dirigido a los obispos invitándoles a conservar un "sano optimismo" para que sin rechazar el pasado, se abran a nuevas experiencias y conquistas evangélicas.

Sobre todo, apuntó Paulo Sexto, "cuando se trata de movimientos que laboran en colaboración con la jerarquía", para extender en el mundo los límites del reino de justicia de Cristo, su reino de santidad, de amor y de paz."

Siguen los asesinatos políticos en Argentina

BUENOS AIRES, 27 (AP).- El abogado izquierdista Silvio Frondizi fue secuestrado hoy por desconocidos que luego lo asesinaron en las afueras de Buenos Aires, tras una operación en la cual dieron muerte también a su yerno que había intentado impedir el secuestro, dijeron fuentes policiales.

Las fuentes revelaron que Frondizi, hermano del ex Presidente argentino Arturo Frondizi, fue encontrado sin vida en los bosques de Ezeiza, cercanos al Aeropuerto Internacional de Ezeiza. Los informantes de la policía de la provincia de Buenos Aires dijeron que el cadáver presentaba varios balazos.

Frondizi, de 67 años, fue secuestrado a las 13.40 hora local (11,30 Est) en su departamento ubicado a dos kilómetros del centro de Buenos Aires. Su yerno, Luis Mendiburu, murió en la acción cuando trato de evitar que los desconocidos llevaran a su suegro.

El cadáver de Frondizi fue hallado unas cinco horas después de ocurrido el secuestro.

El crimen se lo atribuyó la autodenominada "Alianza Anticomunista Argentina" (AAA) acusando a Frondizi de haber sido fundador del ultraizquierdista "Ejército Revolucionario del Pueblo" (ERP).

La AAA se ha atribuido numerosos crímenes de militantes izquierdistas, entre ellos los del diputado Rodolfo Ortega Pena, y del ex vicegobernador de Córdoba, Atilio López. La organización, es de extrema derecha.

Frondizi, junto con otros abogados izquierdistas, firmó el mes anterior una declaración en la cual criticaba la actuación del ejército contra guerrilleros del ERP en la provincia de Catamarca. Los abogados dijeron que los extremistas, tras fracasar en el ataque a un regimiento, fueron torturados. En esa acción murieron 18 extremistas del ERP.

Alfredo Curuchet, también abogado firmante de ese documento, fue asesinado por la misma organización el 11 de este mes. Curuchet estaba vinculado a la ultraizquierda.

La AAA ha condenado a muerte también a cinco artistas de teatro y cine, y también amenazó al ex Presidente argentino Héctor J. Cámpora, y al ex rector de la Universidad de Buenos Aires, Rodolfo Puigross. Cámpora y Puiggros residen actualmente en México.

La policía informó que el cadáver de Frondizi tenía dos balazos en la cabeza, y seis en la espalda. "Se trató de una virtual ejecución" dijo un miembro de la policía.

Hace una semana fue asesinado el ex subjefe de la policía de Buenos Aires, Julio Troxler, acusado también de izquierdista por la AAA. Troxler había ocupado el cargo durante el gobierno del ex Presidente Cámpora.

El cadáver de Frondizi, que fue reconocido por periodistas y algunos familiares, fue abandonado frente a un centro recreativo dependiente del ministerio de bienestar social. Los fines de semana, muchas son las personas que se trasladan hasta allí para descansar.

El crimen se produce en momentos en que el gobierno ha anunciado su decisión de luchar contra los responsables del clima de violencia que agita al país. El gobierno ha acusado a "mercenarios" por los crímenes.

Dos oficiales del ejército fueron asesinados en las últimas 72 horas presumiblemente por el "Ejército Revolucionario del Pueblo" (ERP). Otros dos oficiales están secuestrados en poder de los extremistas de ultraizquierda. El ERP dijo que había dispuesto "vengar" a sus militantes caídos en Catamarca.

El comandante general del ejército, Leandro E. Anaya, declaró hoy que los guerrilleros serán "aniquilados".

Aseguró Anaya que el ejército continuará "afrontando esta cruenta, solapada e innoble lucha hasta lograr su total exterminio" y señaló que la lucha seguirá "hasta lograr el total exterminio de los enemigos de la patria".

Nixon editará sus memorias

NUEVA YORK, SET. 27 (AFP).- El ex presidente Richard Nixon eligió como editor de sus memorias a quien lanzó el libro sobre el Caso Watergate, escrito por los jóvenes periodistas Bob Woodward y Carl Bernstein, promotores de su renuncia, se anunció hoy aquí.

La casa editora Warner de esta ciudad, efectivamente, señaló que las memorias de Richard Nixon serán publicadas en uno o dos tomos, de acuerdo con su extensión.

Las memorias de Nixon estarán consagradas a tres temas esenciales, añadió el anuncio: La búsqueda de la paz, sus relaciones con dirigentes mundiales y su reelección presidencial hasta la renuncia.

- DESASTRE AEREO.— Sao Paulo (AP).— Soldados brasileños observan los restos de un avión de la Fuerza Aérea Brasileña que estalló el miércoles en el estado de Matto Grosso. Dos generales y otros 17 oficiales murieron en el accidente del avión de transporte (Radiofoto AP)

Convención del MNR

Banzer afirmó propósito de fortificar esquema del FPN

El Presidente Banzer afirmó que consciente de la importancia que tiene para su gobierno una sólida base política jamás propició la división o el debilitamiento de los partidos sino que, por el contrario, su propósito fue el de alentar su unidad para fortificar el actual esquema del Frente Popular Nacionalista, basamento del gobierno. El mandatario habló anoche ante una concentración de partidarios del MNR, en el acto inaugural de sus varias veces aplazada convención nacional.

El Presidente expresó su confianza para que de esa asamblea partidaria salgan decisiones claras y, sobre todo, una reafirmación de la doctrina nacionalista revolucionaria por parte del MNR. Añadió, en una demanda dirigida al MNR, que Bolivia vive la hora de las grandes definiciones: o del lado del nacionalismo para defender los intereses de la nación o junto al extremismo y su objetivo de la desintegración nacional.

El Jefe en ejercicio del MNR., Guillermo Fortún Suárez, señaló en su discurso que la décima segunda convención de su partido permitirá demostrar si éste mantiene su esencia popular o, por el contrario, se ha convertido en lo que llamó reducto de oportunistas y aventureros.

El acto de inauguración de la convención del MNR se realizó en el Teatro Monje Campero, a partir de las 19.30 horas de ayer, con la asistencia del Presidente Hugo Banzer Suárez; el Ministro del Interior, Cnl. Juan Pereda Asbún; el Secretario General del Frente Popular Nacionalista, Jaime Ponce Caballero, y los jefes de Falange y del barrientismo, Gustavo Stumpf Belmonte, y Edwin Tapia Frontanilla, respectivamente.

Los servicios de seguridad del gobierno establecieron severo control sobre el ingreso de personas y estricta vigilancia de los lugares de acceso al local, explicándose que esas medidas habían sido tomadas ante una posible aparición del ex-jefe en ejercicio de ese partido, Oro Humboldt Barrero. Por vez primera en los actos públicos del MNR, la efigie de su líder Victor Paz Estenssoro, fue sustituida por la de Guillermo Fortún.

Los delegados asistentes coincidieron en sus pedidos de unidad partidaria, aunque se estableció una pugna entre los adictos de Rubén Julio y de Guillermo Fortún Suárez. La asamblea tuvo un epílogo inesperado: los asistentes entonaron la ya conocida canción movimientista "Siempre", vocalizando el estribillo "a Paz Estenssoro le espera el poder".

Los jefes de FSB, Barrientistas y el Presidente Banzer Suárez en sus discursos saludaron a la asistencia con las palabras "compañeros movimientistas". Se entonó un solo himno, el Nacional y luego se desarrolló el programa.

BIENVENIDA.

Jaime Escobar Quiroga dio la bienvenida a los delegados asistentes. Dijo que la Convención permitirá clarificar la vida ideológica del MNR. Añadió que su partido concurrirá a las próximas elecciones con su mejor esfuerzo y generosidad. Exhortó a los convencionales a que dejen los intereses personales y muestren serenidad.

Jorge Canedo, a nombre de las delegaciones del interior y jefe del Comando Departamental de Cochabamba, expresó que era necesario erradicar la improvisación de valores humanos para profundizar la revolución nacional, sin subordinar al MNR a componendas de orden personal.

Joaquín Argandoña, Jefe del Comando Departamental de Chuquisaca, dijo que la militancia movimientista sufrió en carne propia el abandono en que se debate en el interior de la República. Hizo votos porque la Convención sea el instrumento que permita la unidad del movimientismo.

JEFES POLITICOS.

Luego presentaron los saludos a la Convención Edwin Tapia Frontanilla, jefe de las fuerzas barrientistas. Aseguró que el éxito de la Convención es el aporte del orden práctico del MNR a la Revolución Nacional. En esta conferencia el MNR - dijo- sellará definitivamente la unidad, enriqueciendo la teoría revolucionaria. Por su parte, Gustavo Stumpff jefe de FSB manifestó su satisfacción porque el MNR obtuvo resultados positivos en favor de la Nación.

Luego se guardó un minuto de silencio en memoria del fundador del MNR Arturo Fortún Sanjinés, (la Convención lleva su nombre). Finalmente, habló el Jefe en ejercicio del MNR Guillermo Fortún Suárez. A tiempo de calificar a Banzer Suárez como caudillo del nacionalismo revolucionario dijo que este ha penetrado profundamente en la conciencia de los bolivianos. Anotó que el MNR no está muerto ni agónico, sino vivo y vigoroso. Añadió que en este momento crítico no se juega la suerte de las personas ni de algunos hombres, sino el futuro de la Patria y del MNR. Añadió que esta Convención se realiza en medio de sombrías expectativas. "Esta Convención -expresó- Fortún- servirá para demostrar a propios y extraños si el MNR mantiene su esencia popular o si se ha convertido en un reducto de oportunistas y aventureros". Se comprometió en calidad de jefe en ejercicio a acatar las decisiones de los convencionales obedeciendo al mandato supremo de las bases. Agradeció a los luchadores de su partido y a la vieja militancia por los desvelos en su lucha por la unidad y los principios sustentados por el MNR. Finalmente dio la bienvenida a los convencionales.

DISCURSO DEL GRAL. BANZER

Al culminar la ceremonia el Presidente Banzer pronunció el siguiente discurso:

"Compañeros movimientistas:

El M.N.R. constituye para el pueblo boliviano una entidad política de larga tradición de arraigo y vivaz nacionalismo y de práctica profundamente revolucionaria.

La etapa que vivió el país, pasada la Guerra del Chaco, tuvo la virtud de mostrar a los bolivianos que existían terribles contradicciones internas. Muestra de ello fue que la guerra encontró a la nación débil, con una absoluta carencia de unidad, y lo peor sin un sentido y sentimiento de patria por parte de grandes sectores de la población.

Como consecuencia de todos estos factores adversos despiertan en el hombre boliviano los valores de patria, nación y Estado, bajo el poderoso influjo de una corriente doctrinaria: La revolución nacional.

Es así como empiezan a germinar nuevas ideas que años después dieron lugar a la formación de dos importantes partidos políticos, sustentados en los principios del nacionalismo. El Movimiento Nacionalista Revolucionario y Falange Socialista Boliviana, que, a partir de entonces, tuvieron un preponderante papel en el acontecer de la vida de la nación.

La permanente lucha que ha sostenido el M.N.R. desde su fundación, en defensa de los desposeídos, los humildes, en general de las clases populares, mayoritarias rindió fruto con las trascendentales medidas tomadas a partir del 9 de abril de 1952.

Estas medidas transformaron estructuralmente la economía y la sociedad boliviana. Sin embargo ese cambio de estructuras no se complementó con una política a mediano y largo plazo para fortalecer nuestras instituciones y lograr la formación de un estado nacional moderno.

Uno de los factores que ha

(Pasa a la página 4)

- DISCURSO DE BANZER.- Arriba: El Presidente de la República, general Hugo Banzer Suárez habla en la sesión inaugural de la XII Convención Nacional del MNR mientras el público asistente (abajo) lo escucha.

Gobierno no cree que Chile y Perú tengan conflicto bélico

El gobierno y, personalmente, el Presidente de la República juzgan que Chile y el Perú no entrarán jamás en un conflicto armado, declaró ayer el Ministro de Coordinación y portavoz oficial del Gabinete, Gral. Juan Lechín Suárez, quien, de esta manera, respaldó las declaraciones que hiciera el Comandante General de la FAB y Presidente alterno del Comando Conjunto de las Fuerzas Armadas, Gral. Oscar Adriázola Valda.

El Comandante de la FAB, refiriéndose a los peligros que entraña la carrera armamentista establecida por Chile y el Perú y la amenaza que significaría para Bolivia, restó toda importancia y dijo que se trata, la alarma, de simples especulaciones periodísticas.

El Gral. Lechín Suárez señaló que el pensamiento del gobierno y del Presidente Banzer es que ni Chile ni el Perú llegarán a un conflicto armado y que la serie de versiones que circulan en ese sentido, son simples especulaciones, muchas de ellas interesadas por razones ideológicas.

"Quiero decir -añadió- que en concepto del señor Presidente de la República, América Latina no está viviendo más los tiempos en que volvamos a derramar sangre en conflictos armados. Naturalmente, todos nosotros como bolivianos, vemos con preocupación insoslayable estas versiones, pero tenemos la esperanza de que en América Latina nunca más se llegará a estos extremos bélicos".

Respecto a política interna, el Ministro Lechín Suárez afirmó que "no existe ningún aspecto crítico", desmintiendo terminantemente una versión que señalaba que se estaría montando una "auto-subversión" por parte del gobierno.

Secuestro mantiene en tensión a Santo Domingo

SANTO DOMINGO, R.D. 27 (AP).- El cónsul de Venezuela en Santo Domingo, Jesús Gregorio del Corral, dijo esta tarde que los comandos que han ocupado la sede diplomática "la han minado con bombas y amenazan con matarnos si no son satisfechas sus demandas".

El diplomático hizo la declaración a The Associated Press durante una conversación telefónica.

Cinco comandos dominicanos secuestraron esta mañana a la directora de información de la Embajada Norteamericana, Bárbara Hutchison, y luego tomaron el consulado venezolano, donde tienen además de la funcionaria norteamericana a otros seis rehenes, entre ellos el cónsul, el vice-cónsul, dos secretarias, un sacerdote español y otra mujer.

Los secuestradores han demandado un millón de dólares y la libertad de los prisioneros políticos, cuyo número se calcula en 35.

Los terroristas son miembros del "Comando Revolucionario 12 de enero. "La fecha recuerda una balacera entre efectivos del ejército dominicano y un grupo de jóvenes izquierdistas, cuatro de los cuales murieron. Esto ocurrió en la autopista Las Américas que conduce del aeropuerto a la capital.

El cónsul dijo en la breve conversación que "todos están bien armados con fusiles"... a seguidas con voz temblorosa añadió "no tenemos alimentos para soportar esta situación por mucho tiempo".

"Ellos están dispuestos a todo y cuando llegaron a la cancillería ellos gritaron que se trataba de un asalto pero luego nos explicaron de que era un secuestro" dijo el cónsul Del Corral.

Mientras en las afueras del consulado de Venezuela, ubicado en la avenida Bolívar del exclusivo sector de Gazcue, tropas de la policía y el ejército se encuentran apostados con fusiles automáticos e impiden el tránsito a pie y motorizado por los alrededores.

Un oficial del ejército informó a The Associated Press que "hemos apostado nuestros francotiradores frente a los alrededores de la cancillería de Venezuela pero no harán nada hasta que no se defina el status de la situación creada por los terroristas que secuestraron a la señorita Hutchison de la Embajada de Estados Unidos".

SANTO DOMINGO, SET. 27 (AFP).- La norteamericana Bárbara Hutchinson, secuestrada aquí en el consulado venezolano, transmitió por teletipo un mensaje al periódico "Listín Diario"

El mensaje dice textualmente: "Yo, Bárbara Hutchinson, envío mensaje urgente para el Embajador Hurwitch, Embajador de los Estados Unidos. Las tropas policiales aparentemente están rodeando el consulado como si se intentara un ataque".

"El grupo Dos de Enero -el cual se identifica como responsable del secuestro- tiene todo dispuesto para volar el consulado si hay ataque. Haga un esfuerzo evitar ataque".

PAGO DE RECOMPENSA

SANTO DOMINGO, 27 (AP).- El Gobierno de Venezuela estaría en disposición de aportar el millón de dólares que piden los secuestradores de la Jefa de Información de la Embajada de Estados Unidos y que se encuentran atrincherados en el Consulado de Venezuela, según se supo esta noche.

Fuentes diplomáticas que se mantienen junto a las negociaciones informaron de la disposición de Venezuela de pagar el rescate.

Se dijo que el gobierno del presidente Andrés Pérez había dicho al gobierno dominicano que "estamos dispuestos a aportar el millón de dólares que piden los secuestradores y que el gobierno dominicano aporte la otra exigencia de éstos: La libertad de 36 presos políticos

Mil millones de dólares para estudio de energía

DETROIT, 27 (AP).— El director de la Oficina Federal de Energía dijo hoy que el gobierno contempla destinar mil millones de dólares al estudio y desarrollo de la energía en los próximos cinco años.

Sawhill dijo a los delegados a la conferencia mundial de energía aquí que los fondos provendrán de una suma de 11 mil millones de dólares para investigación y desarrollo dentro del marco del proyecto independencia.

Dijo que su despacho está considerando un programa de 400 millones de dólares en proyectos geotérmicos, que será presentado al Presidente Ford en noviembre.

Sawhill advirtió que "solo existe un potencial limitado del impacto de estas fuentes de energía de aquí a 1985".

Pero para esa fecha, añadió "esperamos contar con tecnología solar de amplia aplicación comercial. Parece posible que de aquí al año 2.000, los sistemas de energía solar podrán estar en capacidad de suplir del cinco al diez por ciento de las necesidades energéticas de Estados Unidos."

Se entregó primera fase de cerámica roja en Oruro

ORURO, 27 (PRESENCIA).- De manera oficial, aunque provisionalmente, fueron recibidos los trabajos de la primera fase de la fábrica de cerámica roja, que está levantando en las proximidades de la población de Caracollo la Corporación de Desarrollo de Oruro.

Las instalaciones están ubicadas en la región denominada Pasto Grande, en terrenos propios de la CORDEOR. La primera fase de las construcciones civiles consiste en galpones para la ubicación de la maquinaria respectiva, fosas de madurición, ambientes para secado natural y artificial. El costo de los trabajos de esta primera fase, ya concluida, se eleva a 454.906 pesos bolivianos, a los que se añaden algo más de 300.000 pesos, por obras adicionales ejecutadas directamente por CORDEOR.

Entre tanto, la segunda fase se encuentra en plena ejecución. Consiste en la construcción de una chimenea, tres hornos de quemación. Se calcula que, de continuar su avance regular, podrá ser terminada en los primeros días de Noviembre. Entre tanto, la maquinaria para la fábrica, de procedencia brasileña, ha sido embarcada en San Pablo, el pasado 5 de Septiembre y debe estar por llegar a Santa Cruz, de donde será recogida por CORDEOR. Tiene un valor de 36.000 dólares.

El Presidente de la Corporación de Desarrollo de Oruro estima que la Fábrica de Cerámica Roja, podrá arrancar con sus operaciones de prueba, a partir del 15 de Noviembre. El coronel Antonio Obando, agregó que para ese momento, se han tomado ya todas las previsiones, entre ellas la provisión de energía eléctrica adecuada, que será generada por dos grupos electrógenos, de 50 kilovatios de capacidad cada uno, que han sido adquiridos del Instituto Nacional de Electrificación Rural (INER), en 25.000 dólares. En el futuro, cuando se tenga otra fuente de abastecimiento de fluido eléctrico, los dos grupos electrógenos pasarán a prestar servicios en otras tantas poblaciones del Departamento.

DESARROLLO REGIONAL

La Fábrica de Cerámica Roja, cuyo costo total, en cuanto a obras de ingeniería civil, será del 1.376.882 pesos bolivianos, a los que hay que añadir los 36.000 dólares de la maquinaria y 268.000 pesos bolivianos por la compra de una volqueta de gran capacidad, para servicio de la planta, será la primera que funcione en el Altiplano, por sus características y magnitud.

El coronel Obando explicó que la planta será una de las más modernas del país. Su producción cubrirá todas las necesidades de la industria de construcción del distrito y el remanente, de haber, podrá ser colocado en el mercado paceño.

En la región donde esta ubicada la fábrica, existe en abundancia materia prima de excelente calidad. "Su funcionamiento será un positivo aporte", dijo el Presidente de CORDEOR a la industrialización del Departamento; abrirá una nueva fuente de trabajo y generará nuevos recursos económicos.

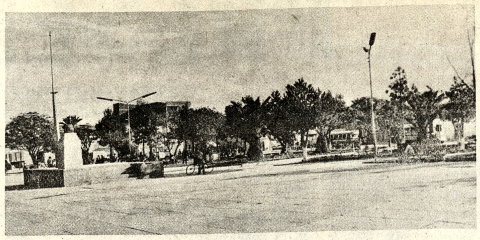

PROGRESO.- Merced a una serie de trabajos que encara la alcaldía. Quillacollo, segunda ciudad de Cochabamba, va cambiando su fisonomía en forma acelerada. Esta es una vista actual de la Plaza Bolívar.

Se gestiona la posible ampliación de servicio eléctrico de Trinidad

TRINIDAD, 27 (PRESENCIA).- La delegación de la Cooperativa de Energía Eléctrica ante el Congreso de Empresas distribuidoras de Electricidad que se realiza en Santa Cruz compuesta por Ponciano Mercado y el Ing. Walter Torrico, lleva en su agenda buscar el financiamiento para la ampliación del sistema de Trinidad, puesto que el actual programa del Plan 1-51, que está por inaugurarse y que fue proyectado por INER, en 1968, para un lapso de 20 años, ahora se está viendo, por las exigencias y el crecimiento de la industria y la ciudad, que será insuficiente dentro de muy poco tiempo.

Los contactos con ENDE buscan la posibilidad de que esta entidad pueda realizar esta ampliación y que de presten el servicio, para que la Cooperativa sea la compradora del fluido, como lo hace en Santa Cruz y en otras ciudades de la República.

Se busca, por otro lado, la posibilidad de la instalación de un polioducto, pues se hace imperioso el aumento de carburantes, rebajar los precios de la luz y hacer llegar en forma más rápida el gas, elementos que son básicos para la industria y el desarrollo regional.

Unas cifras contundentes fueron anotadas, cuando se explica que el kilowatt en el Beni, (Trinidad) cuesta $b. 2.60, mientras en Santa Cruz tan sólo 0.40, precio que se establece por los fletes de transporte que eleva esta tarifa. Por otro lado, para las perspectivas de una industrialización, esta diferencia es verdaderamente atentatoria en la posibilidad de progreso, en una región donde las materias primas son diversas y en cantidad aprovechable para industrializarlas.

Las proyecciones son muy interesantes para el futuro industrial del Beni y para otras fuentes de explotación de la agricultura, que son la base sustancial de una revolución productiva en una extensa zona, donde la vida se hace costosa, difícil y hasta ridícula, por la forma en que se pierden muchas de las cosas que serían en otro país motivo de ingresos, por eso es que las sugerencias que llevan al Congreso los delegados, son una esperanza para los benianos.

Se inauguró una obra de regadió en Tarija

TARIJA, 27 (PRESENCIA).- Los personeros de la Oficina Regional del Servicio Nacional de Desarrollo de la Comunidad, entregaron al servicio público una importante obra de regadío en el cantón San Luis de la Provincia Cercado de Tarija, consistente en un sifón invertido de 139 metros de longitud.

Esta obra ha sido ejecutada por el sistema de auto-ayud su valor alcanza a $b. 80.543. suma de la cual la comuni campesina aportó $b. 30.567 Servicio Nacional de Desarr de la Comunidad $b. 49.476.

Según informó Jorge Cristóbal, Jefe Regional Servicio en Tarija, con esta o se beneficiará a quince fami campesinas de la región.

Tendrá circulación nacional semanario editado en Suc

SUCRE, 27 (PRESENCIA).- El Semanario "El Noticiero" órgano del Sindicato de Trabajadores de la Prensa de Chuquisaca, será distribuido en las ciudades del interior, a partir de su octavo número.

La publicación, cuyo ti alcanza a los 2 mil ejempla cuesta 1 peso boliviano y se dijeron sus directivos, "se a a las pocas horas de su sa dominical."

El Comité de Desarrollo la institución encargada d distribución en los distritos país, habiendo solicitado Dirección de El Noticiero entregue 500 ejemplares circulación nacional.

El semanario alcanzó al tavo número ininterrum desde que salió el domingo agosto. "El apoyo publici de la industria y com locales, así como de alg instituciones como la Alcal el Comité de Desarrollo, permiten vislumbrar con limismo el futuro de nue publicación", dijo su Dire Guido Donoso.

SINDICATO DE LA PRENSA

El Sindicato de Trabajad de la Prensa de Chuquisac reunió para elegir a dirigentes, habiendo sido ificado en el cargo de Se tario General el periodista do Donoso. Fue elegido par Secretaría de Relaciones, D Cabezas y para la carter Actas Ramiro Samos.

Eligieron directiva estudiantes de la Universidad de Chuquisaca

SUCRE, 27 (PRESENCIA).- Fueron elegidos los dirigentes de la Federación Universitaria Local, en acto plebiscitario al que concurrieron 1523 universitarios, resultando ganador el Frente Universitario Autonomista (FUA), encabezado por Nabor Rendón.

El resultado de las elecciones es el siguiente: Frente Universitario Autonomista 1.145 votos; blancos 338 y nulos 40. Solo se presentó una fórmula, mientras que un manifiesto de otro sector tachaba de nulas las elecciones, al no haberse acedido a la postergación de las mismas.

Según el informe emitido por los mediadores, "las elecciones se cumplieron dentro de un marco de disciplina y normalidad".

"Es un triunfo para el universitariado el conformar, después de tres años, su directiva genuina que encausará los anhelos y conquistas postergadas", dijo Nabor Rendón.

Mencionó que en primera instancia su gestión se encaminará a la reconquista de la Autonomía Universitaria; a la devolución, por parte del Rectorado, del antiguo local de la FUL; la asignación de un presupuesto para su funcionamiento y la preparación de un seminario que cuestione la actual reforma universitaria.

Nabor Rendón declaró igualmente que "se luchará por la anulación del CNES, instrumento burocrático que no da solución a los múltiples problemas de la Universidad Boliviana".

EMPLEADOS ADMINISTRATIVOS

Los empleados administrativos de San Francisco Xavier eligieron a la Directiva que encabeza Enrique Guillén con 94 votos a favor y 21 votos en blanco.

El nuevo ejecutivo señaló que se luchará para conseguir mejoras económicas "para cuyo efecto se tomarán contactos con los Sindicatos de trabajadores administrativos de las otras universidades del país".

Se procedió a reorganizar el directorio de CORDECO

COCHABAMBA, 27 (PRESENCIA).- Por instrucciones del Ministerio de Coordinación, fue reorganizado el directorio de CORDECO. El presidente, Hernán Ferrel Lobo, a tiempo de informar sobre este trabajo, señaló que la nueva directiva "ha tenido la intención de uniformar la composición de las Corporaciones de Desarrollo, para que todas se rijan por normas uniformes y dentro del marco legal vigente".

El nuevo directorio está integrado, además del presidente, por el Prefecto del Departamento, Alcalde, representante de las Fuerzas Armadas, cuatro delegados de actividades diversas empresariales, cívicas, culturales, laborales y otras. Dando cumplimiento al Artículo 93 de la Ley de Organización Administrativa.

Durante su primera reunión, el directorio delineó sus atribuciones, en cumplimiento de sus funciones de "estudiar necesidades y posibilidades de la región en materia de desarrollo económico y social. Sugerir a las entidades de orden nacional, departamental o local la inclusión de las aspiraciones regionales en los planes y proyectos de desarrollo económico y social. Supervisar la racional ejecución de la política económica y financiera y otras".

Los miembros del directorio expresaron su conformidad con la reorganización de esta institución regional.

Universidad orureña reclama su porcentaje de regalías

ORURO, 27 (PRESENCIA).- Las graves dificultades económicas por la que atraviesa la Universidad Boliviana Técnica de Oruro, como consecuencia de la suspensión de la entrega de los diez mil dólares mensuales, provenientes de regalías mineras, que recibía hasta Diciembre de 1972, podrían encontrar una solución favorable, mañana, cuando llegue a esta ciudad una comisión del Ministerio de Finanzas y del Consejo Nacional de Educación Superior.

La Corporación de Desarrollo de Oruro, desde el año pasado, recibe el 18 por ciento de las regalías mineras producidas en el Departamento y, en criterio del Ministro de Finanzas, es de ese porcentaje que debe deducirse los diez mil dólares, con destino a la UBTO; criterio que no es compartido por los personeros de CORDEOR, que sostienen que el pago de la referida subvención de los diez mil dólares se hacía con cargo a las regalías nacionales y no a las Departamentales.

Por su parte, las autoridades universitarias, afirman que esa participación (no subvención) en las regalías mineras, siempre se ha deducido de las que se producen en el distrito de Oruro. Precisamente, estas interpretaciones en cuanto al origen de los diez mil dólares, serán puestas en claro por la comisión que llegará de La Paz.

CRITICA SITUACION

Sin embargo al margen del problema, la suspensión de los dólares reclamados, que corresponden a toda la gestión de 1973, ha puesto en situación desesperante a la Universidad Boliviana Técnica de Oruro, que debe cumplir con varias obligaciones perentorias.

Así, el primero de Octubre, debe pagar una cuota de 400.000 pesos bolivianos al BID como amortización del crédito concedido por esta entidad, para la construcción de la Ciudad Universitaria; otros compromisos idénticos, con las empresas Hercobol, Balanza, Combo, que llevan adelante los trabajos de infraestructura de la Ciudad Universitaria.

El Rector de la UBTO Carlos Guzmán Pereyra - cuya preocupación por las finanzas de esa Casa de Estudios Superiores es realmente ponderable - expresó que la suspensión de la entrega de los 120.000 dólares correspondientes a 1973, está provocando un serio desequilibrio en el presupuesto universitario.

Señaló que algunas de las obligaciones financieras citadas corresponden a gestiones anteriores, "pero que, finalmente, son compromisos de la UBTO y por lo tanto deben ser cubiertas".

Hay confianza de las autoridades universitarias, en que la comisión que arribará mañana, sopesando todos estos antecedentes, de una solución pronta y adecuada al problema que agobia a la UBTO.

Opinia dirigente minero:

Gobierno debe establecer salario mínimo nacional

ORURO, 27 (PRRESENCIA).- El gobierno debe fijar, definitivamente un salario mínimo nacional, en opinión del dirigente minero de San José Armando Morales Gómez, quien a su retorno de La Paz, informó a la prensa que ese planteamiento se formuló a la Federación Sindical de Trabajadores Mineros de Bolivia, para su respectivo procesamiento ante las autoridades gubernamentales.

Desahució por inoperante, según dijo, la disposición dictada por el Ministerio de Trabajo y Asuntos Sindicales, instando a las organizaciones sindicales a entablar negociaciones para mejoras salariales, con las empresas.

Expresó "Debemos tener en cuenta y definitivamente, que no son las empresas las que han dictado..., las ... medidas económicas, sino que es el gobierno el que ha asumido esa posición y, consiguientemente, debe ser también el que solucione definitivamente el caso".

Morales Gómez recalcó que las negociaciones propuestas por el Ministerio del Trabajo entre trabajadores y patronos, para obtener mejoras salariales, están condenadas de antemano a desembocar en resultados negativos para los trabajadores, en vista de que los empresarios han hecho conocer ya su rechazo a cualquier aumento de haberes, "debido a que se encuentran atravesando una etapa de crisis", por lo que muchos de ellos, no están cumpliendo siquiera con el pago de los bonos dispuestos por ley.

El ejecutivo del Sindicato de San José, al referirse a la necesidad de que el gobierno fije un salario mínimo nacional, afirmó que, como sucede en la actualidad, no se pueden admitir la vigencia de pesos bolivianos 205 como salario básico "teniendo en cuenta además que se pagan inclusive salarios menores".

Explicó que los bonos con que se trata de compensar esos bajos salarios, "finalmente, en nada benefician, principalmente en el caso de desahucios e indemnizaciones" ya que los trabajadores que se retiran no reciben liquidaciones justas. Dijo que varios beneficios que paga la Caja, igualmente no se acomodan a la realidad. Así por ejemplo el subsidio de sepelio para adultos es de 170 pesos, pero que sólo un ataud, de tercera clase, cuesta 850.

ROPA INTERIOR
B.V.D.
PIJAMAS

IMPORTANTE

Firma Importadora y Representante de prestigiosos Laboratorios Farmacéuticos necesita Sub-Distribuidores para las ciudades de Santa Cruz, Cochabamba, Potosí, Sucre y Tarija.

Se requiere mucha seriedad y Garantía.

Escribir a Casilla Nº 510 Oruro-Bolivia.

AVISO

Importante empresa requiere en alquiler casa de 300 a 400 Mts.2 utilizables de superficie, para depósitos e instalaciones de su Pulpería con preferencia en las inmediaciones de la calle México, Federico Zuazo, Colón, Bueno, Simón Bolivar, Camacho o adyacentes.

Alquileres garantizados.

Ofertas en sobre cerrado a Casilla Nº 808 - La Paz.

CASAS EN ALQUILER

amobladas, semi-amobladas o vacías necesita importante empresa preferentemente en Calacoto, La Florida y Obrajes.

Enviar ofertas con detalles de ubicación, dependencias y canon de alquiler a Casilla Nº. 4467.

DELINEANTES

Importante empresa precisa

Delineantes con experiencia en cartografía, interesados enviar Curriculum Vitae a Casilla 4467.

INGENIEROS AGRONOMOS CON ESPECIALIZACION EN ENTOMOLOGIA

CIMCA invita a presentar ANTECEDENTES al concurso para el siguiente cargo:

UN ESPECIALISTA EN SANIDAD VEGETAL, CON DEDICACION A ENTOMOLOGIA ECONOMICA (PLAGAS DE LA CAÑA DE AZUCAR). Haber básico: $b. 7.700.--/ mes.

PLAZO DE PRESENTACION: 15 de octubre de 1974.

MAYORES INFORMACIONES: CIMCA, General Saavedra (Santa Cruz); o por teléfono: 7030, Saavedra. O por carta: CIMCA, Casilla 2731, Santa Cruz de la Sierra.

Dirección, en nombre de la Subcomisión Agrícola de CNECA.

POSTERGACION DEL CURSO DE COMERCIALIZACION INTERNACIONAL

Los organizadores del Tercer Curso Intensivo de Comercialización Internacional, que debía realizarse a partir del lunes 30 del presente mes, anucian a los interesados su postergación.

Las nuevas fechas fijadas para el Curso que será en la ciudad de Cochabamba, son el 7 al 25 de octubre próximo.

La Paz, 26 de septiembre de 1974

DIVISION DE FOMENTO A LAS EXPORTACIONES DEL BANCO CENTRAL DE BOLIVIA

Guia Profesional

Médicos

Dr. ALFREDO RAMIREZ T.
CIRUJANO UROLOGO
- Estudios Universidad de Chile. Especialista en Cirugía y Enfermedades Riñones, Vejiga, Próstata. Genitales, infertilidad; venereas.
Av. Camacho 1377. Teléfono 57219-64817. Consultas 10-12; 17-19.

DR. ENRIQUE ZUBIETA A.
ESPECIALIZADO EN L.M.S.S. Y UNAM DE MEXICO
Atención de padecimientos arteriales, linfáticos, várices y complicaciones.
CONSULTORIO: Otero de la Vega 307, esquina Cañada Strongest teléfono 25630.
Horas de consulta 17 - 19
Domicilio 22349

Dr. med. AUGUSTO CAMACHO LOPEZ
Ortopedia - Traumatología
Rehabilitación
Especialización en Alemania - España
Cirugía endoprotésica de cadera, rodilla, codo. Fracturas y Luxaciones en general. Malformaciones de columna vertebral. Tumores óseos. Luxación congénita de cadera, deformidades óseas en niños. Cirugía de mano. Tratamiento de manos reumáticas.
Consultas: lunes a viernes. Horas: 15 a 18.30
Consultorio: Edificio "Saenz" Av. Camacho 1377, 4º. piso (ascensor) Telf. 53975 Telf. domicilio: 41413.
man spricht deutsch

DR. RIGOBERTO MENA M.
Odontólogo especialista. Catedrático Cirugía Bucal UMSA. Cirugía - Prótesis - Rayos X, complicaciones de la extracción dentaria. Cirugía de los terceros molares. Fracturas y traumatismos de los maxilares. Tumores y mal formaciones maxilares.
Consultorio: Av. Camacho esquina Loayza Edificio Saenz 6º piso oficina Nº 5, casilla 2307. Teléfonos: Consultorio 27636, Domicilio 42706.

DR. MARIO MENDEZ ELIAS
Especializado en Neurocirugía, Suecia, Inglaterra, Holanda.
ENFERMEDADES CIRUGIA DEL CEREBRO, MEDULA Y NERVIOS. RADIOCIRUGIA, PARKINSON DOLOR, EPILEPSIA.
Consultorio: Avenida Arce 2081 Edificio Montevideo segundo piso Horas 15 - 18 Teléfonos 41430 - 82909

DR. GUILLERMO SUAREZ TEJADA
CIRUJANO UROLOGO
Atiende enfermedades de los riñones, próstata, vejiga, genitales masculinos, venéreas, etc.
Consultorio: Mercado 996 esq. Yanacocha Edif. Almaraz 4º piso Atención horas 18 a 20 p.m.

DR. ALBERTO MARIACA
MEDICO CIRUJANO
Medicina interna. Esp. Gastroenterología, estómago, intestinos, apéndice, hígado, vesicula biliar, páncreas, etc. Transtornos de la nutrición.
Consultorio Plaza Venezuela 3er. piso (Edificio Sobima) Altos O.K. de horas 14 a 17.
Teléfonos: Consultorio 20837 - Domicilio 23832.

TRAUMATOLOGO - ORTOPEDISTA ESPECIALIZACION: BRASIL, EUROPA.

DR. CARLOS MUÑOZ A.
Atiende niños y adultos. Fracturas - Rayos X - Deformidades de nacimiento. Mano, heridas, cicatrices.
CONSULTORIO
Ayacucho 208, quinto piso de 14 a 19 horas.
Sábados de 9 a 12: teléfonos 52265 domicilio 43075 - 20461.

DR. JORGE LIENDO
GINECOLOGO
Especialidad Universidad de México. Prenatal, partos, Hemorragias. Esterilidad. CANCER.
Consultorio: Ayacucho Cine Scala 7º. piso, consultas 15 a 19 hs. Teléfono Const. 56695.

Dra. RUTH MALDONADO BALLON
Cirugía. Tumores mamarios. Hemorragias. Esterilidad. Flujos vaginales anormales. Prenatal. Partos. Planificación familiar. CONSULTORIO: Mariscal Santa Cruz 1322 Tel. 50040. Tardes: 13.30 - 17.00 Domicilio: Tel. 54564.

DR. RAUL LARA MON
PIEL Y VENEREA
Especializado en E Aires y México MATOLOGIA PEDIAT MICOLOGIA, CIR DERMATOLOGICA, GIAS, ACNE.
Loayza 250, 4to. pi Hs. 14 a 16. Teléfono 2

DR. ANIBAL RIVE DELFIN
MEDICO DE NISO
Especializado en L Santiago de Chile - U.S. Consultorio: Av. 16 de Jul Edif. Sobima 3er. piso. T 55742.
Domicilio Urbanizaci Miguel J-26-Teléfono Casilla 3601.

DR. ANTONIO MEJI
CALERA
CIRUJANO CANCERO
ESPECIALIZADO FRANCIA
TUMORES.- Det precoz; Mama; Tiroides Tubo Digestivo, Gen Hematosarcomas LI GRAFIA
Consultorio.- Edif Scala 7º piso, teléfono 5 Horario 17.30 - 20

Abogados

CARLOS CASTAÑOS BARRIENTOS
ABOGADO
Asuntos tributar administrativos, contra tulos, consultas, asun general, asesoramiento
Edificio Asbún (Yanacocha esq. Mer 1er. piso, oficina 103, te 63679, teléfono domicilio casilla correo 4154.

Notarías

GUALBERTO RODRIG
NOTARIO DE FE PU
Asuntos del ramo, esc protocolizaciones, testam protestos pode legalizaciones, apertura bros, etc. SERIEDAD TUALIDAD EFICIEN
Dirección Mercado Nº Frente a Casa Grace. Tel. Dom. 26072.

PRESENCIA

Director: Huáscar Cajías K.
Sub-Director: Renán Estenssoro A.
Gerente: Armando Mariaca V.

Propaganda política e igualdad ante la ley

Uno de los principios que se ha reconocido universalmente, aunque sólo fuera en teoría, es el de la igualdad ante la ley. Es tal su peso que tampoco en Bolivia hemos podido dejarlo de lado, por lo menos como enunciado doctrinal. Sin embargo, la práctica ha estado lejos de lo que la teoría sostiene creándose así una de las mayores razones para que entre nosotros sea tan difícil la vigencia de una democracia real-no perfecta, pero siquiera similar a la que en muchas partes ya existe.-

Aunque se diga lo contrario, cuando se vulnera este principio,se suele partir de dos enormes errores:1) quien en un determinado momento, ejerce el poder, cree que ha de permanecer eternamente en él y, 2) que sólo él tiene el monopolio de la honestidad, el patriotismo, etc., por lo que es necesario cortar las alas de los enemigos políticos que supuestamente carecen de tales virtudes.

Los resultados de obrar sobre tales bases falsas los hemos advertidos continuamente en nuestra historia, esa maestra cuyas enseñanzas casi nadie se preocupa por percibir.

Ocurre que el poder no es eterno y que los papeles se invierten. El gobernante de un día es el opositor del siguiente; el encarcelador se convierte en perseguido y encarcelado. Pero, mientras se ejerce el poder, se crean o fortalecen costumbres que luego se volverán contra sus autores.. Siempre se podrá recurrir a los principios para reclamar contra los abusos; pero quienes los cometieron antes, deberían ser menos relativistas, menos pegados a sus propias conveniencias y reconocer -es lo menos que puede pedírseles- sus propios errores y atropellos para presentar sus reclamaciones con un mínimo de base y peso morales.

Las virtudes no consienten monopolio; pero cuando éste último se erige en principio de acción, no puede impedirse que otros grupos o personas lo empleen en propio beneficio cuando se hallan en situación de hacerlo y desconozcan elementales derechos a quienes antes obraban como si los poseyeran todos, sin dejar siquiera unas migajas a los demás.

Las consecuencias de estos errores y los atropellos conexos, las advertimos, una vez más, ahora.

Poderosos y monopolistas de un día, que sólo concedían algunos derechos a los adversarios -quizás para salvar las apariencias y no por respeto a la igualdad ante la ley- concluyen por verse con las manos atadas, en la situación en que antes habían colocado a sus adversarios. Lo vemos en algo tan claro como la propaganda política que podrá -o no podrá- hacerse en los medios rurales con motivo de las próximas elecciones. Los dirigentes campesinos de turno han dicho, por sí y ante sí, que no permitirán esa propaganda para unos -antes no la permitían a los otros-. No hacen sino seguir las malas costumbres establecidas o consolidadas por los mismos que ahora pueden ser víctimas y que po ca autoridad moral han de tener cuando reclamen porque se los mida con los mismos patrones que ellos usaron.

La conclusión no puede ni debe ser aquella tan cómoda y talional según la cual cada uno debe recoger los frutos de lo que sembró porque,por ese camino, hemos de continuar con la falta de respeto a las instituciones que caracteriza a nuestra vida política y nos alejaremos cada vez más de la posibilidad de tener una auténtica democracia; enconaremos odios y divisiones y crearemos mayores dificultades para obtener la unidad nacional siquiera alrededor de unos cuantos puntos fundamentales.

Lo que hay que hacer es establecer la vigencia real del principio de igualdad ante la ley y de proceder con la mayor amplitud. Para eso, nada mejor que meditar en la transitoriedad de los bienes y males -nadie es dueño eterno del poder- y en que todos los que en un momento se hallan arriba o abajo, tienen virtudes y defectos. Quienes se atengan en los hechos a esta igualdad habrán dado una gran prueba de generosidad, patriotismo y buen sentido y, ya en la práctica, se habrán preparado un porvenir mejor y creado las bases para que sus reclamaciones, si algún día, cambiados los papeles, tienen que presentarlas, posean el peso de la autoridad moral de quien, no sostuvo privilegios infundados y respetó a todo hombre y todo ciudadano.

La violencia en los espectáculos públicos

Las agencias internacionales de noticias nos informan que el gobierno mejicano ha decidido prohibir la exhibición de series televisivas extranjeras en las que abundaba la violencia. Esa medida tiene que ser colocada en sus justas dimensiones. Ella no busca ejercer una censura indebida ni imponer directivas oficiales que coarten toda posibilidad creadora; intenta , simplemente, evitar los daños que ocasionan muchos espectáculos - no sólo en la televisión - especialmente sobre sectores particularmente sugestionables e inclinados a la imitación de todo lo novedoso y extremado, como ocurre con los niños y jóvenes.

Durante mucho tiempo, se ha incurrido en el error. ciertamente grave,de calificar y clasificar los espectáculos exclusiva o casi exclusivamente desde el punto de vista sexual, obrándose con frecuencia no con buen sentido sino con simple mogigatería. Se dejaban de lado o se concedía lugar secundario a otros criterios sin embargo básicos si se desea que los espectáculos públicos no sean mera fuente de ingreso sino también medios de educación y formación. Aquel criterio unilateral ha llevado a que precisamente los espectáculos para niños y jóvenes sean inspiradores de conductas inmorales cuando no directamente criminales.

Es corriente advertir en ellos, por ejemplo, atractivos modelos de violencia , escuelas de crueldad y de enseñanza de técnicas delictivas, medios de difusión de vicios - a los que se presenta como atractivos y hasta justificados.-No hablemos de los perjuicios que infunden al presentar, con sentido maniqueo, a unos como modelos de bondad y, a los opuestos, como totalmente malvados y repugnantes; se insiste en un racismo velado pues los representantes de unos pueblos son bellos, inteligentes, honestos, mientras los de otros se muestran como innatamente tontos, traidores y cobardes (los latinoamericanos ocupan lugar preferente entre estos últimos, sobre todo en algunas películas europeas); inclusive se llega a mostrar como loables las intervenciones de agencias extranjeras por medio de agentes a los que se atribuyen, contra lo que la realidad indica, virtudes capaces de llevar a auténticas alienaciones a quienes ven los espectáculos.

Ciertamente no debemos volver a los tiempos de la censura previa e irracional, ni a un dirigismo estatal, pero tampoco se debe incurrir en el defecto contrario; el de ser indiferentes a estos medios que , bien utilizados, pueden prestar grandes servicios a la comunidad, pero librados a tendencias puramente mercantilistas, concluyen por causar daños que es necesario preveer.

El asunto ha motivado inclusive reuniones internacionales y amplias investigaciones.Es conveniente que también sea considerado entre nosotros de manera serena; es decir, huyendo de los extremismos que van desde los que ven pornografía inclusive en cada página de la Biblia hasta los que con ingenuidad no siempre desinteresada, sostienen que, en este campo, lo mejor es la indiferencia, el dejar hacer y dejar pasar.

Cien millones de dólares para industria de la construcción

Por JOSE CRESPO GUTIERREZ

El XV Seminario Sectorial de Ahorro y Préstamo para la Vivienda tuvo un singular éxito y se realizó con la asistencia de expertos de relieve en la materia, de los países latinoamericanos como del nuestro, que analizaron y ponderaron todo cuanto concierne a la vigencia actual del sistema y con relación, principalmente, al estado inflacionario que sufren nuestras economías y "con las políticas generales nacionales en el campo financiero habitacional".

Los disertantes, con profundo conocimiento de causa, presentaron conclusiones objetivas que debemos considerar nosotros para encauzar con firmeza nuestra propia política financiera que permita alcanzar las metas de una industria de la construcción acorde con los planeamientos que en este orden son realizables, gracias a la actual situación del país, con altos índices exportables.

El Dr. José Roberto Talio, Secretario de la Cámara Argentina de Ahorro y Préstamo y Vice Presidente Ejecutivo de "Cosmos S.A. de Ahorro y Préstamo" de Buenos Aires, al exponer la filosofía de A y P., nos recuerda principios incontrovertibles que constituyen la esencia misma de esta clase de organizaciones y que no pueden pasarse por alto si se quiere alcanzar, en toda su plenitud, las finalidades que ellas persiguen.

Comienza el Dr. Talio por manifestar que "el problema de la vivienda, como se lo ha denominado universalmente, tiene fundamentalmente un caracter financiero" y "que mediante el otorgamiento de préstamos a largo plazo y baja tasa de interés puede absorber el déficit habitacional en la mayoría de los países, aún para los sectores de menores ingresos", añadiendo que "el ahorro planificado y orientado técnicamente al logro de una meta común, hace que puedan alcanzarse resultados insospechados".

Prosigue el Dr. Talio, expresando que:

"Desde el punto de vista económico, la construcción de viviendas constituye indudablemente factor de desarrollo. La industria de la construcción, que aglutina innumerables fuentes de trabajo, provoca incrementos muy importantes tanto en el consumo como en el ahorro individual, lo que directamente incide en el desarrollo de los demás sectores de la economía".

Se refiere, a que diversos países alcanzaron "un nivel de desarrollo realmente notable" aplicando "una política habitacional amplia y agresiva", cuyo financiamiento se basa en el ahorro interno" y cuyo aprovechamiento debe insertarse "en las planificaciones financieras, para permitir una más racional y efectiva canalización de recursos".

Medular conferencia la del Dr. Talio, que fundamenta con incontrovertibles argumentos y profundas reflexiones la necesidad, la perentoria necesidad de estructurar nuestro sistema financiero, estableciendo el buen uso de nuestro ahorro en favor de nuestras viviendas, como la forma, por excelencia, para asentar sobre las más sólidas bases nuestro MERCADO NACIONAL DE DINERO Y CAPITALES, el cual nos revelará "del cotidiano regalo del pescado, para pescar, con propio esfuerzo y comer de por vida".

Que no caigan en saco roto las enseñanzas del Seminario y antes bien movilicemos para efectos de vivienda de construcción en general y de una consistente y completa industria de la construcción, 100 millones de dólares, tomándolos del cuasi dinero bancario de 40 millones de dólares (30 millones en moneda nacional y 10 millones de dólares), juntamente con los fondos de contrapartida del ahorro estatal y de otros recursos que el Estado tuviere a bien asignar para el efecto, formándose así un fondo de desarrollo nacional a invertirse de acuerdo a un plan bienal con proyectos de razonable ejecutoria y a través del vigente sistema bancario, del sistema A. y P. del Banco de la Vivienda y del Crédito Hipotecario de Bolivia, para que el desarrollo regional promueva y aliente el desarrollo nacional integral, de acuerdo a la tesis expuesta por Albert Waterston en su artículo "Pleno auge de la planificación regional", corroborado por William Diamond en su artículo "Evaluación de los bancos de fomento", que aparecen en "Finanzas y Desarrollo", publicación trimestral del Fondo Monetario Internacional y del Grupo del Banco Mundial correspondiente a junio de 1974.

Nuevo método para disminuir el ruido de los aviones Jet

Investigando los medios para que sus aviones produzcan menos polución sonora en zonas próximas de los aeropuertos, Luthansa adoptó un sistema de aterrizaje que elimina hasta la mitad del ruido en tierra, sin afectar la seguridad del vuelo. La técnica se torno un imperativo en la práctica de los vuelos de Lufthansa. LA PROPIA IATA recomendó que todas sus 112 afiliadas hagan uso de esta nueva técnica y los países integrantes de la ICAO (Organización Internacional de Aeronautica Civil), también están considerando su adopción. Ello podría ser el primer paso para la adopción oficial de esta técnica en todo el mundo, por la entidad que dicta los reglamentos de la aviación civil. Las comunidades que están afectadas por el problema de la contaminación sonora, harían bien en adoptarla.

El ruido de los jets es tan problemático y serio para la línea aérea que, por las leyes de navegación y gravedad, se ve forzada a operar sus aviones de una cierta forma, como lo es para las pequeñas ciudades o villas y suburbios situados en las rutas de las aeronaves. Como cada uno afecta y se relaciona con el otro, la única solución es satisfactoria para el dilema mutuo, sería el reconocimiento de las limitaciones de ambos. La aeronave con turbinas silenciosas aún no ha sido inventada y, siendo así, la solución del problema debe buscarse en otra parte.

El método de aterrizaje en baja velocidad y poca fuerza ("low drag, low power") que Lufthansa adoptó, es una revolución completa del antiguo método. La aeronave comienza su descenso al aeropuerto desde una altitud muy superior y una velocidad mucho más acelerada. La combinación de estos factores posibilita un vuelo "limpio" (sin extensión de los "flaps" y del tren de aterrizaje) hasta un punto muy proximo de la pista, cuando entonces se hace un nuevo control de los "flaps" para disminuir la velocidad de vuelo. El descenso para el poso se ha hecho hasta ese momento con mucho menos fuerza y, consecuentemente, con menos ruido. "Baja velocidad, poca fuerza", habrá probado su valor cuando el ruido sea medido por la escala apropiada. Para un observador el ruido del jet habrá sido reducido en un 50 por ciento, aproximadamente.

La línea aérea alemana colaboró también con las autoridades competentes para establecer rutas de ruidos mínimos, que llevan a la aeronave lo más lejos posible de las poblaciones. También se ha adoptado un nuevo sistema para los decollages, que se hacen más rápidos, llevando a la aeronave y, consecuentemente, su ruido, para lejos y fuera del alcance del oido humano dentro de lo técnicamente posible. Esta técnica también presenta un impacto de menos ruido , de hasta un 50% en tierra.

De todo un poco

El hambre en Honduras

El hambre es uno de los problemas más angustiosos que afronta Honduras como consecuencia del huracán "Fifí" que castigó Centroamérica y la zona del Caribe. Las estimaciones varían sobre el número de hambrientos que se encuentran bloqueados por las aguas, amenazados por las epidemias y acechados por otros peligros de muerte. Es muy posible que lleguen a 30.000 personas. Un impresionante contingente de hombres, mujeres y niños que cultivaban sus campos o trabajaban en las compañías bananeras y que, de pronto sufrieron un vuelco dramático en sus vidas.

Según declaraciones de algunos pilotos, el poco alimento que les llega por aire es disputado a machetazos. La desesperación provocada por el hambre llega a límites inconcebibles. El hombre se convierte en una fiera arrastrada por el demonio íntimo de matar para lograr un pedazo de pan. Toda su vida se concentra en esta ansia apremiante, impostergable. Waldo Frank cuenta que en una playa vio en cierta ocasión a una gran cantidad de anguilas de arena que habían caído en un pozo tan profundo que no podían salir. Por último, dice, en su desesperación comenzaron a hacerse trizas. Algo semejante sucede, al parecer, con los atrapados por las consecuencias del huracán.

El hambriento pierde todo sentido de generosidad. "Viñas de ira" de Steinbeck nos da la dimensión de esta caída dramática e inevitable. Ninguno de los otros muchos dolores que aquejan al hombre en su peregrinación por la tierra es tan duro y áspero. Las crónicas que nos han quedado de la Edad Media, las noticias sobre las hambrunas en Estados Unidos durante el crecimiento monstruoso de los monopolios, en China y la Unión Soviética son verdaderamente espeluznantes. Siempre se tuvo que recurrir a la fuerza despiadada para evitar los desbordes de los desgraciados que no pocas veces procedieron como las anguilas del relato de Waldo Frank.

Pero no todo se reduce a crónicas y relatos del pasado. Una gran parte de la humanidad de nuestros días sufre de hambre, frío y miseria. La prensa ha publicado recientemente fotos de niños en Cooch Bhar, India, que buscan sus alimentos, ya no entre los desperdicios que no existen, sino entre las hierbas y las flores. Los ojos grandes y desconcertados de las criaturas fotografiadas son la expresión de la horrible tortura que sufren centenares de miles de niños que aún no han aprendido a vivir y, sin embargo, son víctimas del más horrible castigo.

El hambre se extiende por los cuatro costados del mundo pobre. La vida ha perdido su limpidez y lo que tiene de bello. Los contingentes de hambrientos de esta parte del planeta y de otras latitudes son un clamor contra las injusticias de una organización que ha dado a unos pocos excepcionales riquezas y a los más ni el derecho a subsistir con una mala pitanza.

Confusio

Espacio Estadístico

Inversiones de proyectos aprobados en INI en 1973

Del monto total de inversiones por los proyectos APROBADOS E INSCRITOS en el Instituto Nacional de Inversiones, durante el año 1973, el 61,90 % corresponde al sector de agricultura y caza, el 16,24 % a restaurantes y hoteles, el 6,89 % a textiles prendas de vestir e industrias del cuero, el resto a las demás actividades.

MONTO DE LAS INVERSIONES DE PROYECTOS APROBADOS E INSCRITOS EN EL INI
AÑO 1973

Clase de Actividades	En $us.
Agricultura y caza	21.840.490
Extracción de minerales metálicos	1.119.983
Productos alimenticios, bebidas y tabacos	144.314
Textiles, prendas de vestir e industrias del cuero	2.432.483
Fabricación de sustancias químicas y de productos químicos, derivados del petróleo y del carbón, de caucho y plásticos	1.183.115
Industrias metálicas básicas	43.813
Fabricación de productos metálicos, maquinaria y equipo	1.206.710
Restaurantes y hoteles	5.731.028
Actividades no bien especificadas	1.578.904
TOTAL:	35.280.840

Instituto Nacional de Estadísticas.

Rol de la extensión agrícola en el desarrollo agropecuario

INTRODUCCION.

La Asociación Boliviana de Ex-Becarios en Israel, dando cumplimiento a uno de sus principales objetivos que justifican su creación y funcionamiento, cual es el de promover la actividad cultural en todas sus manifestaciones - con el propósito de constituirse principalmente en un mecanismo de opinión para las autoridades nacionales, regionales y locales-, ha querido aprovechar en esta oportunidad la presencia de expertos israelíes en materia agrícola en nuestro país, de manera que a través del intercambio de ideas y experiencias con profesionales nacionales, se puede llegar a establecer algunas medidas de acción que signifiquen modificar la situación actual para la actividad aludida, en compatibilidad con la generación del proceso de desarrollo para la explotación agropecuaria del país.

1.- OBJETIVOS GENERALES.

Los principales objetivos perseguidos con esta Mesa Redonda son los siguientes:

- El análisis histórico de la actividad de Extensión Agrícola en Bolivia, como marco de referencia sobre los cambios de tipo estructural operados hasta el presente.
- El conocimiento de las apreciaciones significativas advertidas por el grupo de expertos israelíes para la realidad boliviana en materia de la Extensión Agrícola y sus implicancias dentro del desenvolvimiento agropecuario actual.
- Las implicaciones que observan los factores limitativos que en el capítulo de la Extensión Agrícola resultan condicionantes para la dinámica agropecuaria.
- El conocimiento de los esfuerzos realizados por las instituciones nacionales y los organismos internacionales afines a los problemas que acusa la programación y puesta en práctica de la Extensión Agrícola en Bolivia.
- La formulación de conceptos definitorios, que permitan explicar lo que se entiende por Extensión Agrícola y los requisitos que debe reunir el extensionista agrícola, para que su labor sea desarrollada a cabalidad conforme a las exigencias que formula la dinámica agropecuaria.
- La formulación de recomendaciones generales que reorienten las políticas adoptadas por las autoridades competentes en materia agropecuaria en general y sobre el servicio de extensión agrícola en particular.

2.- MARCO HISTORICO.

Para iniciar las deliberaciones de esta Mesa Redonda, hemos considerado necesario basarnos en una información resumida sobre el servicio de Extensión Agrícola en Bolivia.

- Extensión Agrícola fue establecida en 1949, como una parte integrante de investigaciones agrícolas en el departamento de Cochabamba. A partir de 1971, se constituyó como una División independiente dentro del Servicio Agrícola Interamericano, procediéndose a la instalación de un mayor número de oficinas departamentales. La Reforma Agraria implantada en 1953 dio lugar a: que las autoridades de Gobierno no reconocieran a Extensión Agrícola como una Institución imprescindible para prestar asesoramiento técnico al campesinado que al ser dotado de tierras propias requería capacitación agropecuaria en base a la moderna tecnología con el fin de que explote sus tierras con eficiencia.
- Con el fin de ampliar la acción a una mayor superficie territorial y población rural, se procedió a la apertura de numerosas oficinas en las capitales de provincias y localidades importantes; de esta manera, en 1956, el país contaba con agencias de Extensión Agrícola en 54 localidades rurales.
- El establecimiento de estas oficinas provinciales está basado en su importancia económica, densidad de población, proximidad a los mercados de consumo y la necesidad de suprimir la importación de alimentos en la que el país se encuentra comprometido.
- La actividad de Extensión Agrícola despertó gran interés y espectativa por constituir la primera vez en la historia del país que el Ministerio de Agricultura establecía una oficina técnica provincial a cargo de un Ing. Agrónomo con residencia permanente en la localidad, de tal manera que su acción educativa agropecuaria fuera sistemática y continua.
- El desarrollo de trabajo de extensión fue planificado en base a las necesidades zonales de ahí que se dirigió a la solución de los factores que constituían problemas para la producción, determinantes de los bajos rendimientos y, por consiguiente, incremento de los ingresos netos del campesino fueron los siguientes:
- Mejoramiento en el uso y manejo de los suelos, como punto de partida de una agricultura racional.
- Introducción del uso de fertilizantes en diferentes cultivos.
- Control de parásitos y enfermedades en la papa y otros productos.
- Mejoramiento en el cultivo de frutales.
- Introducción de nuevas variedades de mayores rendimientos en trigo, cebada y arroz.
- Epocas y distancias de siembra.
- Rápida difusión del maíz duro "cubano amarillo" que en zonas cálidas y sub-tropicales del país, triplicó los rendimientos hasta entonces conocidos.
- En el Altiplano: introducción de la raza de ovinos "Corriedale".
- Campañas de control de parásitos externos e internos en ganado.
- Introducción de nuevas especies forrajeras.
- En las zonas de ganadería vacuno, se realizaron vastas campañas contra la fiebre afectosa, rabia pareciante y carbunclo.
- Construcciones ganaderas como: bretes de vacunación, establos, silos para conservación de forrajes, baños antiparasitarios y otros.

Pero las realizaciones mencionadas no estuvieron dirigidas solamente al mejoramiento de la producción, sino que, considerando como objetivo fundamental el "desarrollo del hombre rural", se dio énfasis al entrenamiento en liderato o capacidad de conducción de grupos, cooperativismo como una forma de encarar en conjunto la planificación y solución de problemas que afectan al cambio tecnológico y mejoramiento de la productividad. Involucrando en el proceso educativo a toda la familia rural, se ofreció amplia capacitación al ama de casa en los procesos orientados al mejor aprovechamiento de los recursos de la tierra, conservación de la salud, mejoramiento del vestuario y la vivienda y aspectos relativos a la superación del trabajador rural de ambos sexos dentro el marco de una nueva visión de la vida en el campo como productores y consumidores, para que en pleno uso de sus capacidades y aptitudes se constituyan en eficientes agricultores, los unos, y amas de casa y ciudadanas las otras.

El resultado de la actividad de dos décadas de extensión agrícola en el campo, es el evidente incremento de la productividad agropecuaria, y el ascenso social de la familia campesina, la organización de múltiples instituciones dirigidas a la promoción rural respaldadas por la infraestructura social establecida por extensión. Toda la actividad técnica estuvo fundamentada en planificación cuidadosa, estudios socio-económicos y participación activa del agricultor.. Se desplegó amplia coordinación con otras instituciones particularmente con el Ministerio de Educación, de Salubridad, instituciones extranjeras, Universidad Boliviana y otros.

Ahora, de acuerdo al propósito fundamental de esta mesa redonda, nos corresponde primeramente, definir el "rol de extensión agrícola en Bolivia" ya que frecuentemente es considerada como una institución de servicio social desconociendo sus objetivos técnicos dirigidos al mejoramiento en el ingreso rural para el mejoramiento social. Pretendemos que la definición del rol de Extensión Agrícola en Bolivia trasunte una tácita expresión de la naturaleza de nuestras actividades en el campo, pero que no constituyan una traducción procedente del país de origen de Extensión. expresando la esencia del proceso educativo en la transferencia de la tecnología a nuestros agricultores quechuas, aymaras y orientales.

El segundo punto plantea definir: "los requisitos que debe reunir el extensionista". En realidad, concretamente, se trata de establecer el tipo y grado de formación profesional que debe tener el personal de campo que trabaja en extensión agrícola, para que su acción sea altamente eficiente en beneficio del país.

Finalmente, deseamos que, como consecuencia de las conclusiones de esta reunión, los altos poderes del Estado reconozcan a Extensión Agrícola la importancia que su acción le asigna como responsable de la capacitación agropecuaria de tres millones setecientos mil campesinos, y siendo extensión agrícola el Departamento más importante del Ministerio, se sitúe a este Portafolio en un orden de preminencia entre las actividades de la política económica del país, proporcionándole los recursos necesarios para su exitoso desarrollo en el agro, de tal manera que no continúe considerado entre los últimos ministerios en relación a su importancia económica y administrativa.

3.- CONCLUSIONES GENERALES

Dada la importancia del evento y la necesidad de conciliar criterios sobre conceptos básicos de la actividad que motivó las deliberaciones, se adoptaron las siguientes definiciones:

- Se entiende por el rol de la extensión agrícola en Bolivia, al proceso educativo permanente de promoción técnica-social, necesario para lograr el desarrollo agropecuario integral dentro del contexto Nacional y mejorar el nivel de vida de la población rural.
- Se consideran como requisitos indispensables que debe reunir el extensionista, una sólida formación profesional y que además conozca los principios básicos de otras disciplinas, que le permitan captar la problemática integral del Desarrollo Rural Nacional y/o Regional, y tomar decisiones orientadas hacia la solución de la misma.

Con el propósito de explicitar la inquietud de los participantes sobre el resultado de las deliberaciones, a continuación se consignan las principales recomendaciones del evento constituidas en pautas para la acción futura de las autoridades competentes:

4.- RECOMENDACIONES GENERALES.

- El Servicio de Extensión Agrícola debe ajustar sus planes y programas a la política agropecuaria del país ya que ésta debe tener su base en la regionalización de la producción, determinando áreas de desarrollo sustentadas por unidades económicas de explotación.
- Considerando que los programas de explotación agropecuaria deben reunir como pre-requisito la impactación económica, las actividades de la extensión agrícola para la producción deben conciliar las condiciones ecológicas regionales, con la mayor rentabilidad que ofrezca el mercado de consumo.
- La ejecución de los programas de extensión agrícola dentro del proceso de desarrollo agropecuario a nivel nacional, debe viabilizarse con la participación de instituciones que estén abocadas a la asistencia técnica a nivel de campo, configurando en lo posible grupos interdisciplinarios que canalicen una adecuada atención a la familia campesina.
- El Servicio de Extensión Agrícola debe poner énfasis en utilizar a líderes naturales y voluntarios, como elementos auxiliares y de apoyo en la ejecución de sus programas, otorgándoles una capacitación permanente específica para la solución de las necesidades que plantea la comunidad.
- El Servicio de Extensión Agrícola debe promover programas de adiestramiento permanente para el personal de extensionistas agrícolas, de acuerdo a las necesidades de desarrollo agropecuario, que se presenten en las diferentes regiones del país:
- La acción de extensión agrícola debe canalizarse principalmente a través de grupos organizados: pre-cooperativas, cooperativas, asociaciones, empresas comunitarias y otras, con el fin de establecer bases empresariales en la explotación. desarrollar una mejor administración, adoptar nuevas tecnologías, y sobre todo reforzar los programas de concientización del campesinado a la explotación colectiva.
- El Servicio de Extensión Agrícola debe establecer pautas de evaluación, que permitan medir los alcances de la transferencia de tecnología, ya que ésta debe derivar de la acción coordinada y efectiva de la investigación y extensión agrícolas.
- Para que todas las recomendaciones anteriores puedan alcanzar nivel de realización efectiva, conviene que el Presupuesto de la Nación consigne una mayor participación financiera al Desarrollo del Sector Agropecuario, a través del refuerzo económico fijado al Ministerio de Asuntos Campesinos y Agropecuarios, que permita una mejor implementación integral a las labores del extensionista agrícola.

LISTA DE PARTICIPANTES

NOMBRES	ESPECIALIDAD	ENTIDAD
1) Ing. Wálter Rodríguez	Ganadería, Papas	MACA -EXTENSION AGRICOLA
2) Ing. Emilio Rojas	Agrostólogo	IICA de OEA
3) Ing. Ignacio González M.	Desarrollo rural	NN.UU. y CONDEPAZ
4) Ing. Leon C. Michaelson	Extensión Agrícola	USAID/ grupo de Utah
5) Ing. Agr. Antonio Ramírez	Extensión Agrícola	Ministerio AA.CC. y Agropecuaria
6) Lic. P. Julio Tumiri J.	Dept. Fomento Cooperativo - Cooperativismo/Agrop.	Dept. Fomento Cooperativo
7) Ing. Juan San Martin M.	Extensión Agrícola	MACA. P.A.N.
8) Ing. Boris Yopo	Educación y Desarrollo	IICA -OEA
9) Ing. Jaime Taub	Métodos de Extensión Agrícola	ISRAEL
10) Alfonso Coronado	Tec. en Cooperativismo	Dirección Nal. de Coops.
11) Gregorio Landa	Capacitación de líderes en granjas cooperativas	ISRAEL
12) Aharon Yaari	Asesor agrícola	ISRAEL
13) Santiago Schreurs	Capacitación de líderes Campesinos	Centro de Capacitación Rural "Lavingtande" IRUPANA
14) Lic. Gerardo Mendoza V.	Crédito Agrícola	Banco Agrícola
15) Dr. Casto Uriona F.	Experto en Cooperativismo	Centro Shalom
16) Sara L. de Hojman		
17) Cp. Ing. Iaram Gazit	Jefe Misión Agropecuaria	Misión "Wajal" Emb. de Israel
18) Zenón Guzmán	Arquitecto	Centro Shalom
19) Dr. Jacob Hojman	Extensión	Ministerio Agr. ISRAEL
20) Luis Z. Miranda O.	Arquitecto	Centro Shalom
21) Ing. Jorge Zuna Rios (Autor de Marco Histórico)	Planificación Sectorial	Ministerio de AACC. y Agropecuarios
22) Ing. Francisco Pereira I.	Extensión Agrícola Min. AACC y Agropecuarios	Jefatura Nacional de Ext. Agrícola
23) Ing. Guillermo Crespo P.	Planificación Agrícola	Instituto de Colonización
25) Ing. Wagner Terrazas	Planificación Sectorial	MIN. AA.CC.
26) Ing. ABEL CORONEL	Planificación Sectorial	MIN. AA.CC.

En la muerte de Lindbergh

El águila herida

Por Por CARLOS IRIGOYEN SIERRA

Usted puede desayunar hoy en Madrid y almorzar en Nueva York. O puede tomar su almuerzo en Washington y cenar en París, en Londres o Roma. Vivimos en una época en que las cosas y los hombres pasan con tanta velocidad que a veces no alcanzamos a percatarnos ni de los hombres ni de las cosas. Volar ahora en un jetliner es tan sencillo que se nos olvida lo difícil que fue al comienzo. Eso explica que haya pasado sin mayor trascendencia, en oscuro silencio, la muerte de un héroe legítimo de nuestro siglo: el primer hombre que voló sobre el Atlántico.

No se contaba entonces ni con los avances científicos, ni con los portentosos mecanismos electrónicos que respaldan a un astronauta, protegido desde tierra por un ejambre de científicos y equipos automáticos. cuando en 1927 un hombre voló solo desde Nueva York a Paris la hazaña clavó un jalón en la historia. Proporcionalmente, en relación con su tiempo, son de la misma categoría el vuelo sideral de Gagarín en la Vostock I el santo del Spirit of Saint Louis o el viaje de la Santa María.

¿Por qué, entonces desaparece oscuro y silencioso este hombre que a los 25 años fue ídolo de multitudes y admirado astro mundial? Una trágica paradoja lo llevó desde la inmortalidad al olvido.

Carlos Augusto Lindbergh, hijo de un congresista de Minnesotta, dejó sus estudios en la Universidad de Wisconsin para ingresar en una Academia de Vuelos en Nebraska; volar fué para él una obsesión. En la década de los 20 se hizo piloto del Correo Aéreo para cubrir la arriesgada ruta entre Saint Louis y Chicago que, para los indefensos y primitivos aparatos de la época, representaban un constante peligro en cada vuelo.

En 1927 se ofrece un premio de 25.000 dólares al aviador que logre saltar sobre el Atlántico. El joven de Minnesotta invierte sus ahorros, consigue un préstamo y ordena un pequeño aeroplano con sus especificaciones: el "Espíritu de San Luis". En el mes de mayo, mientras otros aeronautas esperan que mejore el tiempo, Lindbergh levanta vuelo desde Long Island, Nueva York.

En el frágil monoplano, con un sencillo motor de gasolina, permanece 33 horas volando: solo, sin comer ni dormir, sin comunicación. Bajo la tensión nerviosa de mantenerse en la ruta que nadie ha explorado, dominar los conflictos atmosféricos.... Más que los rudimentarios instrumentos de vuelo es su instinto de aviador lo que le permite regular el extraordinario esfuerzo mecánico exigido a una avioneta que es casi un automóvil. Fué llamado "El Aguila Solitaria".... Y el 31 de Mayo de 1927, a las 10 de la mañana, aterrizó en el campo de Le Bourget, en Paris. Los franceses le aclaman. El mundo le rinde honores. Norteamérica a su regreso, se desborda en el clásico desfile triunfal por Broadway con una admiración masiva cercana a la histeria. Le ofrecen millones de dólares. contratos para el Cine y para presentarse en los teatros de Variedades. El muchachón, alto , desgarbado y flaco, pero con esa franca sonrisa de triunfador típica del norteamericano, rehusa la opulencia de la popularidad para afirmarse en su vocación ¡Volar! Mejorar las técnicas, diseñar mejores aviones. Poco después se casa con una escritora: Anne Morrow y se establece modestamente en New Jersey.

La vida del hombre llamado Lindbergh entra entonces en el curso paradójico de la tragedia: en 1932 su pequeño hijo de año y medio **El Aguilucho** es secuestrado y aparece muerto. Bruno Richard Hauptmann, capturado y convicto del crimen, no pudo pagar con su muerte en la silla eléctrica el horible e inútil daño causado, ni la frustración de los esposos Lindbergh ante el cruel sensacionalismo con que la prensa explotó el caso. La familia se trasladó entonces a Inglaterra y luego a Francia.

La estancia en Europa altera la personalidad del Aguila Solitaria Impresionado por el desarrollo de la aviación militar de Hitler y consciente de la impreparación de Francia e Ingleterra, al estallar la II Guerra Mundial, Lindbergh regresa a su país para sumarse al movimiento aislacionista y con la organización **America Primero** hace campaña por mantener a EE.UU. fuera de la contienda mundial. Se le acusó entonces de fascista, aunque no hay evidencia histórica de que militara oficialmente en organizaciones nazis anti semíticas.

Después del ataque a Pearl Harbor Lindbergh se presentó como voluntario, pero el presidente Roosevelt, considerando su anterior aislacionismo, no le permitió vestir el uniforme del ejército. A pesar de ello Lindberg prestó valiosos servicios como Consejero Civil en el Departamento de la Guerra, mejorando los aviones y las técnicas de combate actuando en las fábricas y en los frentes de combate en el Pacífico.

Hace unos meses el olvidado ciudadano Carlos Augusto Lindbergh residía en una estancia propia, en la isla de Maui, en Hawai. A los 72 años de edad, padeciendo de cáncer del sistema linfático, en un reconocimiento en el Hospital Presbiteriano de Nueva York, los médicos le informaron que le quedaban solo unos días de vida.

Serenamente, con la misma sencillez con que preparó su

(Pasa a la página 9)

Consideran que el Jefe de FSB debe acompañar al Gral. Banzer

COCHABAMBA 27 (PRESENCIA).- El Prefecto del departamento y alto miembro de FSB Milivoy Eterovic Matienda, dijo que si el Gral. Hugo Banzer oficializa su candidatura para las elecciones de 1975, "debería ir acompañado de Mario Gutiérrez Gutiérrez, Jefe de FSB".

El Prefecto consultado sobre diversos aspectos políticos, con relación a la entrevista que sostendrá con el jefe de su partido en Santa Cruz, señaló que la reunión tendrá como finalidad intercambiar ideas sobre diversos aspectos partidarios.

"Mi deseo es recibir algunas sugerencias para la labor que realizo en Cochabamba", dijo Eterovic. Desvirtuando rumores de que la entrevista seria para ser invitado a la probable candidatura de FSB como vicepresidente, dijo que se trata de simples especulaciones". Yo soy joven, no avezado político, estoy en servicio de la causa de mi partido en el actual gobierno nacionalista, al cual sirvo con dedicación, consecuencia y lealtad".

Mas adelante señaló que en ningún momento ha pensado, ni remotamente en acompañar a Mario Gutiérrez en su candidatura. Agregó luego que se retirará a sus labores privadas una vez que el gobierno disponga su relevo.

Sobre el binomio propuesto por algún sector del MNR, dijo "ese partido hizo conocer su agrado por concurrir a elecciones con un miembro de FSB pero esa situación aún no ha sido oficializada".

En cuanto a la decisión del Gral. Banzer de presentarse como candidato presidencial, Eterovic dijo que esa decisión "es patriótica". Más adelante en torno a las declaraciones del comandante de la FAB manifestó que el Gral. Banzer es el artífice de la Revolución, ha corrido todos los riesgos y ha puesto todo de si junto al Dr. Mario Gutiérrez, para el éxito de la revolución".

"Considero que la continuidad debe existir, especialmente en la presidencia de la república, ya que en menos de seis años hemos tenido entre diez y doce presidentes, hecho que ha frenado el desarrollo del país", afirmó.

Boletín Informativo Nº. 7 del IBSS.

El Instituto Boliviano de Seguridad Social, ha puesto en circulación su Boletín Informativo Nº. 7, En este número se hacen conocer estudios que se realizan para establecer el Seguro Social Militar y la posibilidad de que los Abogados serán incorporados a la Seguridad Social.

Se informa también que se ha elaborado el Reglamento de Becas y Licencias en Comisión, normando de esta manera estos beneficios y que a su vez evaluará el nivel de formación, preparación y capacitación de funcionarios que prestan labores e instituciones de Seguridad Social.

MAGNIFICO EJEMPLAR.- Un granjero cruceño muestra en la feria de Santa Cruz un magnífico ejemplar de caballo que servirá de semental.

Alcaldía de Cochabamba encara ambicioso plan de enlosetado

COCHABAMBA, 27 (PRESENCIA).- Ambicioso plan de labores detalló el director de Obras Públicas Municipales, quien manifestó que todas las zonas tendrán atención preferente con enlosetado y pavimentación de calles.

Afirmó que se trata preferencia a las vías de mayor movimiento de tránsito. Dijo que para el efecto, se han formado cinco equipos de trabajadores, que adquirieron práctica en la labor, lo que permite a cada brigada enlosetar una cuadra por día.

El jefe de Obras Públicas confía en que la población tendrá mayor comodidad a breve plazo, en base al plan de trabajos.

Fue concluido enlosetado en la plaza de Vallegrande

VALLEGRANDE, 27 (PRESENCIA).- Este fin de semana, se llevará a efecto la entrega e inauguración del enlosetado de calles que circundan la plaza "26 de Enero", obra realizada con el esfuerzo de los habitantes.

Nuevo relacionador en alcaldía de Cochabamba

COCHABAMBA, 27 (PRESENCIA).- Henry Mendoza Quiroga fue posesionado como director de Relaciones Públicas de la Alcaldía.

La posesión se realizó en el despacho del citado mayor, en presencia de jefes de reparticiones comunales, y periodistas acreditados.

Mendoza es funcionario de la Alcaldía por 21 años, de profesión periodista, reemplaza a Alfredo Ferrufino que presentó renuncia.

La Alcaldía de Vallegrande conjuntamente otras instituciones, ha cursado invitaciones a las autoridades del Gobierno y del departamento, para que con su presencia den mayor solemnidad al acto. El enlosetado ha sido una de las aspiraciones más antiguas de esta capital de provincia, la falta de recursos imposibilitó su iniciación anteriormente. Una campaña iniciada por la comuna y secundada por todos los residentes en el interior del país, ha cristalizado esta importante obra, que a decir de las autoridades, seguirá en las demás calles, hasta agotar los últimos recursos.

El costo de la obra os brepasa de los $b. 400.000 pesos bolivianos, que en la mayoría fueron financiados, se ha recibido el asesoramiento técnico del Comité de OO.PP. de Santa Cruz y otras instituciones.

Rafael Mendoza, presidente de los Residentes Vallegrandinos en la sede del Gobierno y Luis Alvares de su similar en Santa Cruz, asistirán para la inauguración de esta obra.

En forma adicional, se llevará un importante acto en el Colegio Nacional Manuel Marcó del Pont, para recordar sus bodas de oro. El Ministro de Educación y otras autoridades de ese portafolio, son esperados en esta ciudad, para dar realce a este acontecimiento.

Dos huéspedes ilustres declaran en Cochabamba

COCHABAMBA, (PRESENCIA).- El encargado de negocios de Hungría, Sandor Vargas y el de Portugal, Arlindo Pinto Machado, fueron declarados huéspedes ilustres en la ciudad de Cochabamba

El Alcalde Humberto Coronel hizo la entrega de las copias autografiadas de la resolución correspondiente un acto cumplido en el salón municipal.

LICITACIONES * REMATES * CITACIONES * CONVOCATORIAS * LLAMAMIENTOS A PROPUESTAS

UNIVERSIDAD BOLIVIANA
UNIVERSIDAD MAYOR DE SAN ANDRES
FACULTAD DE CIENCIAS PURAS Y NATURALES

R.R.P.P. Nº 227/74

CONVOCATORIA

La Facultad de Ciencias Puras y Naturales convoca a Concursos de Méritos y Exámenes de Competencia para la provisión de los siguientes Cargos Docentes:

DEPARTAMENTO DE FISICA:
Un Docente - Medio Tiempo, (20 horas semanales), en el área de Laboratorio de Física.
Un Docente - Medio Tiempo, (20 horas semanales), en el área de Física, nivel PIS 99.
Un Docente - Medio Tiempo, (20 horas semanales), en el área de Física Básica, niveles FIS 100, FIS 102, FIS 200.

DEPARTAMENTO DE GEOCIENCIAS:
Un Docente - Tiempo Completo (40 horas semanales), en el área de Geografía y Recursos Naturales, y/o evaluación de Proyectos Agrícolas.
Un Docente - Tiempo horario, (6 horas semanales), en el área de Mineralogía General.
Un Docente - Tiempo horario, (6 horas semanales), en el área de Geología del Petróleo y Geología del Subsuelo.
Un Ayudante - Tiempo horario, (10 horas semanales), en el área de Mineralogía.
Un Ayudante - Tiempo horario, (10 horas semanales), en el área de Introducción de Geociencias.

DEPARTAMENTO DE MATEMATICAS:
Dos Docentes - Tiempo Completo (40 horas semanales), área de Análisis.
Dos Docentes - Tiempo Completo, (40 horas semanales), área de Informática.
Dos Docentes - Tiempo Horario, (6 horas semanales), área de Informática.
Un Docente - Medio Tiempo (20 horas semanales), área en Materias de Servicio: Introducción a matemáticas, Cálculo I, y II.
Un Docente -Tiempo horario (6 horas semanales), área de Geometría Descriptiva.
Un Ayudante - Area de Algebra (10 horas semanales). y/o Introducción a Matemáticas.
Un Ayudante - Area de Estadística I (10 horas semanales), y/o Estadística II.
Un Ayudante - Area de Informática I (10 horas semanales) y/o Informática II.

DEPARTAMENTO DE QUIMICA:
Un Docente - Medio Tiempo (20 horas semanales), área de Fisicoquímica y Estadística Aplicada a la Química.

NOTA:
1) Los expedientes y solicitudes de los postulantes serán recibidos hasta hrs.: 17 del Viernes 11 de Octubre en la Secretaría del Decanato, a excepción de los comprendidos en el punto 3).
2) Los exámenes serán tomados a partir del Lunes 14 de Octubre.
3) Los postulantes a Ayudantías del Departamento de Matemáticas deben presentar sus expedientes hasta hrs.: 12 del Viernes 4 de Octubre y los exámenes serán tomados a partir de hrs.: 14:30 del mismo día.

"FACULTAD DE CIENCIAS PURAS Y NATURALES".
Lic. Luis Crespo Osiria
DECANO
FAC. CIENCIAS PURAS Y NATURALES
Vo. Bo. Dr. Luis Fernando Valle Q.
SECRETARIO GENERAL
UNIVERSIDAD MAYOR DE SAN ANDRES.

PLAN DE ARRANQUE PARA EL DESARROLLO ECONOMICO Y SOCIAL DE LA PRESIDENCIA DE LA REPUBLICA (PADES) ,MINISTERIO DE URBANISMO Y VIVIENDA, SERVICIO DE AGUA POTABLE, ALCANTARILLADO Y DESAGUES PLUVIALES, COCHABAMBA (SEMAPA)

SEGUNDA CONVOCATORIA A PROPUESTAS Nº 1-74

Habiendo sido declarada desierta la Primera Convocatoria del llamamiento a propuestas Nº 1-74, y por orden de la Honorable Junta de Licitaciones de "SEMAPA", se invita a las Empresas Constructoras de Primera y Segunda Categoría debidamente establecidas en Bolivia para el suministro e instalación de 5.568 metros de tuberías de asbesto cemento, las que deben cumplir con las Normas ISO-R-160, Clase 15 y las respectivas uniones, accesorios o piezas especiales de fierro fundido, con destino a la Red Principal y Secundaria de Agua Potable zona Sud de la ciudad de Cochabamba.

Los pliegos de Especificaciones Técnicas de Condiciones Generales, Planos, Formulario de Propuesta y Lista de Materiales podrán ser obtenidos en las oficinas de SEMAPA, previo pago de la suma de $b. 500.00 (Quinientos 00/100 Pesos Bolivianos).

Esta obra será financiada bajo el auspicio del Plan de Arranque para el Desarrollo Económico y Social de la Presidencia de la República (PADES).

Las propuestas deberán ser presentadas de acuerdo a las disposiciones del Decreto Ley Nº 10120, hasta el día 11 de Octubre de 1974 a horas 18:00 p.m. en las oficinas de SEMAPA, Plaza Colón Nº 5697 Acera Este, Cochabamba-Bolivia.

RELACIONES PUBLICAS DE SEMAPA

Cochabamba, 25 de septiembre de 1974.

EMPRESA NACIONAL DE FUNDICIONES

LICITACION 3/74

OBRAS CIVILES DE LA PEQUEÑA AMPLIACION DE LA FUN CION DE ESTAÑO

Se invita a empresas constructoras de primera y segunda categoría legalmente establecidas en el país a presentar propuestas para la ejecución de las Obras Civiles e incluyendo la Chimenea en la Fundición de Estaño en Vinto, Departamento de Oruro, de acuerdo al Pliego de Especificaciones que podrán adquirir en la Secretaría General de ENAF al precio de $b. 1.000.-.

Las propuestas deberán presentarse en sobres sellados y lacrados y con los requisitos determinados en el Decreto Supremo 10120, de 2 de febrero de 1972 en la Gerencia General de ENAF hasta el día lunes 28 de octubre próximo a horas 16:00 y serán abiertas por la Junta de Almonedas el día martes 29 de octubre a hrs. 15:oo acto para el cual se invita a todos los proponentes.

La Paz, 26 de septiembre de 1974

LA GERENCIA GENERAL

REMATE DE VEHICULOS

Se ofrece en subasta pública los siguientes vehículos:

Item Nº 1 - Camioneta "Chevrolet", Modelo 1970. (sencilla) sobre la base de $b. 60.000.00

Item Nº 2 - Vagoneta "Chevrolet", Modelo 1970 (sencilla) sobre la base de $b. 60.000.00

Item Nº 3 - Camión "Chevrolet", Modelo 1970 (2.1/2 Toneladas, sobre la base de $b. 60.000.00

Para participar en el remate se deberán depositar el 10% de la base de cada vehículo interesado, en cheque bancario, personal o efectivo en las Oficinas de USAID/B, situadas en la Calle Almirante Grau Nº 363 (entre Yacuma y Gral. Gonzales) hasta Hrs. 16.00 del día jueves 3 de Octubre de 1974

El remate se llevará a cabo el día viernes 4 de Octubre de 1974 a Hrs 15.00 p.m. en los Almacenes de El Alto (Plaza Villa Dolores, a la izquierda en dirección a la Ceja de El Alto).

Los vehículos estarán en exhibición los días 30 de Septiembre 1° y 2 de Octubre de 1974 de Hrs 09.00 a.m. a 16.00 p.m. (horario continuo) en los Almacenes de El Alto.

YACIMIENTOS PETROLIFEROS FISCALES BOLIVIANOS

LICITACION PUBLICA Nº 218/74

Se invita a las Compañías de Servicio Petrolero con capacidad y prestigio internacional, a presentar propuestas para prestar servicios en la instalación de una Planta de Recuperación de Gas Licuado en la Refinería que Yacimientos Petrolíferos Fiscales Bolivianos cuenta en la ciudad de Sucre; de acuerdo al pliego de especificaciones preparado para este propósito.

Las Compañías interesadas en participar en la presente Licitación, podrán retirar el Pliego de Especificaciones en las oficinas de Asesoría Legal ubicadas en el 3°. piso del Edificio de YPFB, en la ciudad de La Paz, previa cancelación de $b. 200.- en la sección Caja (3er. piso).

El plazo de presentación de las propuestas vence el día 29 de noviembre de 1974 a Hrs. 18.00 (6 p.m.); fecha hasta la cual se recibirán los sobres sellados y lacrados, de acuerdo a las especificaciones contenidas en el pliego, en las oficinas de Asesoría Legal de Y.P.F.B. o remitidas a casilla de correo Nº 401, La Paz - Bolivia.

La Paz, 25 de septiembre de 1974.

Ing. Rolando Prada Méndez
GERENTE GENERAL

TELEFONOS AUTOMATICOS YACUIBA - COTAY

LLAMAMIENTO A PROPUESTAS

La Cooperativa de Teléfonos Automáticos de Yacuiba Ltda. COTAY con personería jurídica aprobada según Resolución de Consejo Nº 01588 de 23-V-74 e inscrita en el registro Nacional de Cooperativas bajo el Nº 1514 de 23-V-74, convoca a propuestas con carácter internacional para la provisión e instalación de teléfonos automáticos en la ciudad de YACUIBA bajo las condiciones siguientes:

Primera.- Podrán intervenir en la presente licitación todas las empresas y firmas nacionales e internacionales legalmente establecidas y acreditadas en el país que demuestren capacidad e idoneidad en la materia.

Segunda.- Las firmas interesadas podrán adquirir el juego de especificaciones y planos en la secretaria de la cooperativa, cito en calle Campero casi esquina Comercio de la ciudad de Yacuiba, previo pago de $b. 300.- (trescientos pesos bolivianos) por juego.

Tercera.- Las propuestas se presentarán en sobre cerrado y lacrado, dirigido al Presidente del Consejo de Administración de la Cooperativa, con el rótulo adicional "Propuesta para la provisión e instalación de Teléfonos Automáticos en la Ciudad de Yacuiba", Casilla de Correo Nº 15, bajo las formalidades de Ley.

Cuarta.- Por Resolución del Consejo y a pedido de firmas interesadas se prorroga la fecha de presentación de propuestas hasta el día 30 de octubre y hasta horas 18 del año en curso.

Yacuiba, septiembre de 1974.

Dr. Ismael Eid Guzmán
PRESIDENTE DEL CONSEJO DE ADMINISTRACION

Eliseo Crespo B.
SECRETARIO

ASOCIACION BOLIVIANA DE EMPRESAS TELEFONICAS "ABET"

Of. 9º. piso. TASA - Casilla Nº 3978 - Telf. 52006 - La Paz.

EDICTO

a los personeros legales de la firma IMBOLTEX LIMITADA.

El Dr. Guillermo Asturizaga Rada, Juez Sexto de Partido en lo Civil de la Capital, etc.

Por el presente edicto, cita llama y emplaza a los personeros legales de la firma Imboltex Limitada, para que por si o mediante apoderado, asuman defensa dentro del juicio ejecutivo seguido por Wolfgang Apt, contra la firma Imboltex Ltda. sobre cobro de marcos alemanes, y en lo que se tiene dispuesto lo siguiente: - SENTENCIA DE FOJAS DIECISIETE:.- Sentencia .:- dentro del juicio ejecutivo seguido por Wolfgang Apt, contra la firma Imboltex Limitada, sobre cobro de Marcos Alemanes.- Vistos: las letras de cambio debidamente protestadas de fs. 1ra. a fs. 4, demanda de fs. 9, auto de solvendo de fs. 9 vuelta, citación de remate; y todo lo demás que ver convino:- CONSIDERANDO: Que, por memorial de fs. 9, y en base a las letras de cambio debidamente protestadas de fs. 1ra. a fs. 4, Wolfgang Apt. inicia juicio ejecutivo contra la firma Imboltex Limitada, exhibiendo la suma de Marcos Alemanes setenta y tres mil ochocientos (73.800 D.M.), más intereses legales, que alendo líquido y exigible la obligación se dictó auto de solvendo a fs. 9 vta, con el que se ha notificado de conformidad a lo dispuesto por el Art. 141 del Procedimiento Civil, sin que haya opuesto excepción dilatoria que pudiera favorecerle; por lo que se la cito de remate con los diez días del encargado tal se evidencia del edicto publicado en la prensa y que corre en obrados a fs. 15, no habiendo opuesto ninguna excepción perentoria que pudiera favorecerle, quedando de esta manera firme y subsistente el mencionado auto de solvendo de fs. 9 vuelta.- POR TANTO: El Juez Sexto de Partido en lo Civil de la Capital administrando justicia en primera instancia a nombre de la Nación y en virtud de la jurisdicción que por ella ejerce:- FALLA declarando probada la demanda de fs. 9 y en consecuencia haber lugar a proseguirse con los demás trámites del juicio hasta el trance y remate de los bienes que se embarguen a la firma Imboltex Limitada para que con su producto se pague a Wolfgang Apt, la suma de marcos alemanes setenta y tres mil ochocientos 00/100 (D.M. 73.800.-) más intereses legales, o su equivalente en moneda nacional. En caso de apelación prótese la fianza de resultas de conformidad a lo previsto por el Artículo 449 del Procedimiento Civil.- Esta sentencia de la que se tomará razón donde corresponde es pronunciada y firmada en la ciudad de La Paz, a los doce días del mes de septiembre de mil novecientos setenta y cuatro años.- Firmado:- Dr. Guillermo Asturizaga Rada.- Juez Sexto de Partido en lo Civil.- Ante mi:- M. Oscar Gutierrez.- Secretario del Juzgado.- MEMORIAL DE FOJAS DIECINUEVE.- VE.- Señor Juez Sexto de Partido en lo Civil.- Solicita notificación con sentencia mediante edictos:- Wolfgang Apt, en el ejecutivo seguido contra la Fábrica Imboltex Ltda. presentándome ante UE. con respeto digo:- En razón de que el presente trámite ejecutivo se llevó a cabo con notificaciones a los personeros legales de la Fábrica demandada, mediante edictos, por desconocerse quienes son los mismos, solicito a su autoridad, disponga la notificación con la justiciera sentencia dictada por UE. mediante edictos a publicarse en la prensa local.- Es cuanto pido en justicia.- La Paz, 12 de septiembre de 1974.- Firmado:- Dr. Wolfgang Apt.- DECRETO QUE LE SIGUE.- A 24 de septiembre de 1974.- En atención a las representaciones cursantes en obrados, notifíquese al ejecutado con la sentencia de fs. 17, mediante edictos publicados por la prensa de conformidad con el Art. 141 del Pdto. Civil.- Firmado:- Dr. Guillermo Asturizaga Rada.- Juez Sexto de Partido en lo Civil.- Ante mi:- Gonzalo Valenzuela.- Secretario del Juzgado.---

ES LIBRADO EN LA CIUDAD DE LA PAZ A LOS VEINTISIETE DIAS DEL MES DE SEPTIEMBRE DE MIL NOVECIENTOS SETENTA Y CUATRO AÑOS.-

J. Gonzalo Valenzuela Terrazas.-
Secretario del Juzgado 6º de Partido.-
P.O. del Sr. J. 6to. de P. en lo C.

Universidad Mayor de San Andrés
FACULTAD DE CIENCIAS SOCIALES

RR.PP. Nº 223/74

DEPTO. DE CIENCIAS DE LA ADMINISTRACION
Se convoca a Concurso de Méritos y Exámenes de Competencia para la provisión de docentes en las siguientes asignaturas:

CARRERAS DE ADMINISTRACION Y AUDITORIA

ADM 100 ADMINISTRACION I - Profesor Asistente (6 Hrs. semanales).
ADM 101 CONCEPTOS GENERALES DE ORGANIZACION Y ADMINISTRACION DE EMPRESAS - Profesor Asistente (5 Hrs. semanales).
ADM 105 ADMINISTRACION Y CONTABILIDAD - Profesor Asistente (6 Hrs. semanales).
ADM 106 PRESUPUESTOS Y BALANCES - Profesor Asistente (6 Hrs. semanales).
ADM 107 CONTABILIDAD BASICA - Profesor Asistente (6 Hrs. semanales).
ADM 107 CONTABILIDAD BASICA - Profesor Asistente (6 Hrs. semanales).
ADM 108 CONTABILIDAD I - Profesor Asistente (6 Hrs. semanales).
ADM 109 CONTABILIDAD I - Profesor Asistente (6 Hrs. semanales).
ADM 109 CONTABILIDAD II - Profesor Asistente (6 Hrs. semanales).
ADM 202 ANALISIS E INTERPRETACION DE ESTADOS FINANCIEROS - Profesor Asistente (5 Hrs. semanales).
ADM 207 FINANZAS I - Profesor Asistente (6 Hrs. semanales).
ADM 209 MERCADOTECNIA I - Profesor Asistente (5 Hrs. semanales).
ADM 211 PERSONAL I - Profesor Asistente (4 Hrs. semanales).
ADM 213 PRODUCCION I - Profesor Asistente (5 Hrs. semanales).
ADM 214 PRODUCCION II - Profesor Asistente (6 Hrs. semanales).
ADM 215 CIENCIA ADMINISTRATIVA - Profesor Asistente (5 Hrs. semanales).
ADM 304 CONTABILIDAD Y AUDITORIA GUBERNAMENTAL - Profesor Asistente (4 Hrs. semanales).
ADM 308 CONTABILIDAD ESPECIALIZADA II - Profesor Asistente (5 Hrs. semanales).

Los postulantes deberán presentar sus expedientes hasta el día viernes 11 de octubre a Hrs. 18:00 en la Secretaría del Departamento de Ciencias de la Administración, piso 12 del Edificio Central de la UMSA.

La Paz, 25 de Septiembre de 1974.

LIC. ELIANA VDA. DE EYZAGUIRRE
DECANO A.I.
Vo. Bo. DR. LUIS FERNANDO VALLE Q.
SECRETARIO GRAL. DE LA UMSA.

CONTRALORIA GENERAL DE LA REPUBLICA

AVISO DE REMATE

Por auto dictado en la fecha, en el juicio coactivo seguido por la Corporación Boliviana de Fomento contra RENE SOTO SILES, se ha señalado el día 15 de octubre, próximo, a horas 15 y 30 y siguientes, para el remate de las acciones y números de los teléfonos 41766 y 83006, de propiedad del encausado, sobre la base de $us. 325 c/u.

Los interesados pueden concurrir el día y hora señalados, al Hall de la Contraloría General de la República, para hacer postura, previo el depósito de ley.

La Paz, 12 de septiembre de 1974

Lic. ROLANDO KEMPFF MERCADO
Sub - Contralor General de la República

FERIA CRUCEÑA.- Desde que fue abierta al público, la Feria de Santa Cruz es frecuentemente visitada por numeroso público que ve con interés la variedad de artículos que se presentan. Se pueden ver stand de diversos países y de los principales rubros de la industria nacional. Los visitantes tienen también la distracción de números artísticos que se presentan todos los días

Bernardino Calderón Mamani, Néstor Zavaleta Torres, Romualdo Quispe Márquez y otros

EDICTO

EL DR. DARIO RODRIPEZ TELLERIA, JUEZ OCTAVO DE PARTIDO EN LO CIVIL, DE LA CAPITAL, ETC.-

Por el presente edicto, cita, llama y emplaza a: BERNARDINO CALDERON MAMANI, NESTOR ZABALETA TORREZ, JOSEFA DE ZABALETA, ROMUALDO QUISPE MARQUEZ Y JUANA CHACON DE QUISPE, para que por si o por mediante apoderado legal asuman defensa dentro del juicio civil ejecutivo seguido por MANUFACTURAS DE ALGODON S.A. sobre cobro de pesos, cuyo tenor literal es como sigue.--- MEMORIAL DE FOJAS SIETE:)--- Señor Juez de Partido en lo Civil.--- Inicia juicio ejecutivo.--- Otrosí.--- 1°., 2°. y 3°.--- MANUFACTURAS DE ALGODON S.A. empresa industrial con domicilio legal en ésta ciudad, presentandonos ante su digna autoridad con el mayor respeto decimos:--- La Escritura Pública adjunta N° 165 de fecha 21 de diciembre de 1971 años, extendida por ante el Notario Augusto Rojas Guzmán acredita que el Sr. Bernardino Calderón Mamani, Néstor Zabaleta Tórrez, Josefa de Zabaleta, Romualdo Quispe Marquez y Juana Chacón de Quispe nos adeudan la suma líquido y exigible de TREINTA MIL PESOS BOLIVIANOS ($b. 30.000).--- con la protesta de abonar justos y legítimos pagos, interponemos el presente juicio ejecutivo en base al instrumento acompañado de suficiente fuerza para el efecto, contra las personas nombradas, a fin de obtener el pago de la cantidad debida más intereses y costas.--- En tal virtud solicitamos a Ud. Sr. Juez, se sirva dictar el correspondiente auto de solvendo, de conformidad a lo previsto por los arts. 437, 438 y siguientes del Procedimiento Civil y disponer el embargo de los bienes de los deudores.--- Otrosí 1°.- Pedimos se pague preventivamente la demanda y solvendo en la Oficina de Derechos Reales; mediante notificación al Sr. Registrador con el testimonio respectivo.--- Otrosí 2°.- Se embarguen los inmuebles que se detallan en la diligencia tercera de la memorada Escritura Pública N° 165 propios de los deudores.--- Otrosí 3°.- Domicilio: La Oficina del Abogado que suscribe Calón 282, 2do. piso, Of. 201.--- La Paz, 14 de marzo de 1974.--- Firmado.--- Julio Zamora.--- Abogado.--- Firmado.--- Bernardino Calderón de Algodón S.A.--- AUTO DE FOJAS TRECE:--- Sello del Juzgado Octavo de Partido en lo Civil.--- A, 3 de abril de 1974.--- VISTOS: La competencia del juzgado la fuerza ejecutiva del documento que acompaña, su liquidez y exigibilidad y la personeria de las partes, notifíquese a Bernardino Calderón Mamani, Néstor Zabaleta Tórrez, Josefa de Zabaleta, Romualdo Quispe Márquez, Juana Chacón de Quispe para que en el término de tercero dia, paguen a Manufacturas de Algodón S.A. la suma de ($b.) treinta mil pesos bolivianos más intereses legales, bajo apercibimiento de ley. En perjuicio trábese embargo contra los bienes propios de ejecutados hasta el monto total de lo adeudado todo de conformidad a los arts. 437 y 438 del Procedimiento Civil.--- Al otrosí 1°. Se ordena la anotación preventiva de la demanda en la Oficina de DD.RR., al efecto líbrese al señor registrador con la entrega de los testimonios de ley.--- Al otrosí 3°.- por señalado.--- Firmado.- Dr. Darío Rodríprez Telleria.- Juez Octavo de Partido en lo Civil.--- Firmado.- Ante mí: María Graciela Dalenz.--- Secretaria del Juzgado Octavo de Partido en lo Civil.--- MEMORIAL DE FOJAS DIECISEIS:--- Señor Juez 8° de Partido en lo Civil.--- Notificación por edictos en la presente local.--- MANUFACTURAS DE ALGODON S.A., en autos ejecutivos contra Bernardino Calderón Mamani, Néstor Zabaleta Tórrez, Josefa de Zabaleta, Romualdo Quispe Marquez y Juana Chacón de Quispe, por cobro de pesos bolivianos ante su digna autoridad con el mayor respeto decimos:--- Por las representaciones, cursan en obrados, expedida por la Policía Judicial y Escribano de diligencias de respetable Juzgado, se evidencia que los demandados en ésta causa no han podido ser habidos para su legal notificación en el auto de solvendo dictado consecuencia, modificando nuestro petitorio de 13 de agosto del año en curso, pedimos realice dicha notificación con edictos en la prensa local, en forma que dispone el art. 141 del Pdto. Civil.--- Es cuanto dimos por ser de justicia.--- La Paz, 17 de septiembre de 1974.--- Firmado.--- Julio Zamora.--- Abogado.--- Firmado.--- Manufacturas de Algodón S.A.--- DECRETO QUE LE SIGUE.--- Sello del Juzgado Octavo de Partido en lo Civil.--- A, 18 de septiembre de 1974.--- En atención del oficial de diligencias y agente de Policía Judicial: notifíquese a Bernardino Calderón Mamani, Néstor Zavaleta Torrez, José de Zavaleta, Romualdo Quispe Márquez y Juana Chacón Quispe mediante edictos conformidad al art. 141 del Pdto. Civil.--- Firmado.--- Dr. Darío Rodríprez Telleria.--- Juez Octavo de Partido en lo Civil.--- Firmado.- Ante mí: María Graciela Dalenz.--- Secretaria del Juzgado Octavo de Partido en lo Civil.--- La Paz, 27 de septiembre de 1974.- María Grazia Dalenz Cultrera.- Secretaria del Juzgado 8vo. de Partido en lo Civil.

Ford descarta imposición de salarios para control

WASHINGTON, (AP).- El Presidente Ford dijo hoy que no impondrá controles de precios y salarios, y escuchará luego críticas a sus políticas y asesores en la conferencia económica que estudia como combatir la inflación que afecta a los Estados Unidos.

En la sesión inaugural no se vislumbró ningún plan de batalla definido, existía entre los delegados el deseo de que se necesita hacer los impuestos más bajos para crear un programa de empleos para que aquellos afectados por la mala situación económica.

Ford dijo que está buscando evaluar constantemente el acuerdo existente entre las políticas y cambiar pero fuertes y sostenidos que no den resultados", dijo controles rígidos y unilaterales que el Presidente de la nación aquí.

En varias oportunidades los delegados denunciaron que la administración Nixon-Ford estaba dando una respuesta inadecuada a la inflación económica.

Ford con el "curar con paciencia", dijo en forma abierta la crisis económica en un plazo de unos días.

Los delegados dijeron que estaba confiado: "Podemos trabajar con los norteamericanos y debemos ganar" la batalla contra la inflación.

Un vocero de las agrupaciones de defensa del consumidor criticó a los patrocinadores de la conferencia por no haber invitado a más delegados de ese sector.

Y hubo predicciones de que habrá en Estados Unidos una recesión o una depresión a menos que se cambie rápidamente la política económica.

Los líderes demócratas del congreso, Mike Mansfield del senado y Carl Albert de la Cámara de representantes, criticaron la administración republicana por su política económica y ofrecieron sus propias recomendaciones.

Dirigentes obreros como el Presidente de la AFL-CIO, George Meany, tuvieron duros comentarios respecto a los asesores económicos del presidente.

Se criticó tambien al Presidente de la Junta de Reserva Federal, Arthur Burns.

Y también pidió que "todos los puntos de vista y opiniones serán expresados abiertamente. Y así fue.

SEGREGACION.- Boston 27 (AP).- Miembros del Partido Nacional Socialista reunidos en el centro de Arlington, Virginia, protestan por la disposición gubernamental de que los escolares negros viajen junto a los blancos. (Radiofoto AP).

Guerrilla rural colombiana dispuesta a entregar armas si existen garantías

BOGOTA, 27 (AP).- Una iniciativa parlamentaria para amnistiar a las guerrillas rurales que operan en el país desde hace 12 años, parecía abrirse paso en el congreso, con el apoyo del Presidente Alfonso Lopez Michelsen.

El senador Carlos Restrepo Arbelaez, autor del proyecto de ley presentado anoche a la consideración del congreso, dijo que tenía informes fidedignos de que unos 80 guerrilleros que operan en zonas rurales del norte del país, están dispuestos a entregarse al gobierno si se les concede amnistía.

En las últimas semanas, han circulado rumores de que otros elementos subversivos están interesados en poner fin a su infructuosa lucha armada de tantos años, pero el Comandante del Ejército, General Alvaro Valencia Tovar dijo esta semana que no tenía conocimiento de estos informes.

En Colombia han operado tres grupos guerrilleros. El Ejército de Liberación Nacional (ELN), castrista, las Fuerzas Armadas Revolucionarias de Colombia (FARC), apoyadas por el partido comunista que sigue la linea moscovita y el Ejército Popular de Liberación (EPL), maoista.

El EPL, fue casi completamente aniquilado por las fuerzas militares el año pasado y desde entonces no se tienen noticias de que aun continúe algún reducto en la lucha. Se calcula que entre las dos guerrillas sobrevivientes no reunen más de 300 hombres, para quienes la subsistencia en las selvas y las montañas es cada día mas difícil, ante el asedio militar.

El proyecto de ley dice que "por graves motivos de conveniencia pública se concede amnistía a las personas que se hubieren alzado en armas en el país y hubieren ingresado a las guerrillas para combatir las instituciones legitimamente organizadas en la república".

Venezuela pide respaldo mundial a posición adoptada sobre el petróleo

CARACAS, 27 (AP).- La comisión delegada del congreso, que ejerce el poder legislativo cuando el parlamento está en receso, pidió a todos los congresos del mundo su respaldo a la posición venezolana respecto a las declaraciones del Presidente estadounidense Gerald Ford en materia petrolera.

En un acuerdo aprobado por unanimidad, la comisión delegada decidió respaldar plenamente un extenso mensaje enviado por el Presidente Carlos Andrés Pérez al mandatario estadounidense donde le manifiesta la posición venezolana ante la problemática energética mundial.

Ford había hecho una exposición sobre la materia en la Asamblea General de las Naciones Unidas, donde criticó la política de producción y de precios de los países exportadores de petróleo.

El acuerdo dice que el parlamento "rechaza toda amenaza y todo intento de desconocer el soberano derecho de Venezuela para actuar en defensa de sus legítimos intereses".

Igualmente se dirige a los "parlamentos del mundo", con el propósito de "unificar el mayor número, de voluntades en defensa de los intereses de Venezuela y de los demás países exportadores de petróleo".

El acuerdo parlamentario expresa que "el Presidente de Estados Unidos, señor Gerald Ford, al referirse a la actual situación energética, emitió conceptos de amenazante gravedad para todos los países exportadores de petróleo".

Añade que los conceptos emitidos por Ford "no contribuyen a crear un ambiente adecuado para la discusión de los problemas económicos mundiales, sinó que, por el contrario parecen dirigidos a amedrentar a los países exportadores de petróleo al mismo tiempo que constituyen un movimiento más en una estrategia de confrontación con estos países, contra los cuales se trata de volcar la opinión de los otros pueblos en vias de desarrollo".

El acuerdo del parlamento se suma a una serie de criticas de decenas de organizaciones económicas privadas, sindicales, estudiantiles, políticas y culturales.

Desde que el Presidente Ford se refirió a la cuestión petrolera en la Asamblea General de las Naciones Unidas y en el noveno congreso anual sobre asuntos energéticos manifestando serias criticas a los miembros de la Organización de Países Exportadores de Petróleo (OPEP), los más diversos sectores venezolanos han criticado su posición.

Hoy en la historia

POR THE ASSOCIATED PRESS

Hoy es sábado 28 de septiembre Dia 271 de 1974. Faltan 94 para terminar el año.

EN UN DIA COMO HOY

409 - Fecha probable de entrada de los pueblos bárbaros en España.

1238 - Valencia musulmana capitula ante Jaime I de Aragón.

1542 - El explorador portugués Juan Rodríguez Cabrillo, al servicio de España, descubre California por mar.

1576 - La inquisición ordena dar tormento a Fray Luis de León.

1645 - Ejecutado Jeomé Duquesnay, escultor del "Mannken - Pis".

1748 - Nace la bailarina peruana Micaela Villegas, la "Perricholi".

1810 - Guanajuato es conquistada por los patriotas mexicanos.

1814 - Matanza de españoles residentes en La Paz, a quienes el pueblo responsabilizó por la explosión de un polvorín.

1825 - Nace el poeta y presidente colombiano Rafael Nuñez.

1868 - Batalla de Alcolea, triunfo definitivo de la revolución animonárquica contra la Reina española Isabel II.

1871 - Nace el futuro dictador cubano Eduardo Machado.

1871 - Ley brasileña de "Libertad" de Vientre", que concede la libertad a todos los nacidos de esclavas.

1896 - Primera exhibición cinematográfica en Buenos Aires.

1939 - Alemania y la Unión Soviética acuerdan repartir Polonia.

1953 - Arrestado el Cardenal Wyszynski, primado de Polonia.

1971 - El Cardenal Höngaro Josef Mindzenty abandona tras 15 años de asilo la misión norteamericana en Budapest y va a Viena.

PENSAMIENTO DE HOY Nada matará al cine, excepto la educación - Will Rogers, humorista norteamericano (1879) 1935).

Gobierno de Portugal no autorizó apoyo a Spinola

LISBOA, 26 (AP).- El gobierno civil de Lisboa declaró hoy que un acto previo en apoyo del Presidente Antonio de Spinola "no estaba autorizado".

Pero el Ministerio de Información negó que se hubiese adoptado una decisión final y dijo que el acto podría tener lugar el sábado si los organizadores solicitaban y recibían el permiso correspondiente.

En medio de una pugna política entre bastidores, la red nacional de radio dirigida por el gobierno anunció que el acto del sábado no estaba autorizado y un vocero de la cadena de emisoras confirmó posteriormente este anuncio.

ESTADO DE EMERGENCIA EN EL MAGISTERIO FALANGISTA

Frente a los apresos subversivos de los cuadros comunistas incrustados en el magisterio del distrito, que buscan nuevamente el desorden y la anarquía dentro del sistema educativo boliviano.

La Célula Regional del Magisterio Urbano de Falange Socialista Boliviana.

D E C R E T A:

Estado de emergencia en todas sus filas a partir del día lunes 30 de los corrientes.

La Paz, 27 de septiembre de 1974

POR BOLIVIA

Prof. EMILIO CHOQUE U.
JEFE DEL DEPARTAMENTO DE ORGANIZACION

JUVENTUD CON MODERNO PRODUCTO

Fortalece las Glándulas del hombre y restablece la

VITALIDAD SEXUAL

La ciencia médica ha perfeccionado una fórmula que estimula las glándulas restaurando no sólo el vigor sexual, sino también logrando que la persona se sienta optimista, enérgica, de buen carácter y con mayor claridad mental para afrontar sus problemas de trabajo. Esta nueva fórmula se llama TONOSEX y es sorprendente su efectividad y rapidez, en los hombres prematuramente impotentes, notándose casi de inmediato sus efectos.

IMPORTANTE EMPRESA INDUSTRIAL NECESITA CONTADOR

Que reuna los siguientes requisitos mínimos:

Título en Provisión Nacional o preparación equivalente
Experiencia mínima 3 años
Edad no mayor de 30 años
Práctica en administración y dactilografía

Enviar Curriculum Vitae compleo más una fotografía 4 x 4 a Casilla Nº 103-M, La Paz, hasta el 1º de Octubre.

AVISO

Se pone en conocimiento del público en general que, habiendo sido substraidos los cheques exterior que se detallan a continuación han quedado nulos y sin valor:

Cheque Nº 207450/74 o/. Alejandro Gonzales Choque por $us. 1.500.--
Cheque Nº 207464/74 o/. Alejandro Gonzales Choque por $us. 500.--.

A cargo del Irving Trust Company - New York.

Sucre, 24 de Septiembre de 1974.
BANCO DEL ESTADO

CORPORACION BOLIVIANA DE FOMENTO

La Agencia de Ventas de Productos " PIL ", tiene el agrado de comunicar al público consumidor que, a partir de la fecha la mantequilla " PIL " se venderá en la cantidad mínima de UNA CAJA DE 50 UNIDADES AL PRECIO DE $b. 775.--.

Dirección: Calle Bueno Nº 240.

La Paz, septiembre de 1974.

UNIVERSIDAD BOLIVIANA
Universidad Mayor de San Andrés

FACULTAD DE CIENCIAS SOCIALES

R.R.P.P. Nº 230/74

El Decanato de la Facultad de Ciencias Sociales comunica que la iniciación de clases en la Facultad, en las asignaturas, cuyos profesores han sido ratificados se iniciarán a partir del día lunes 30 de septiembre.

Mayores informaciones deben requerirse en las Coordinaciones de las respectivas Carreras.

Lic. Eliana v. de Eyzaguirre
DECANO a.i.

Vº Bº Dr. Luis Fernando Valle
SECRETARIO GENERAL

La Paz, 26 de septiembre

UNIVERSIDAD BOLIVIANA
UNIVERSIDAD MAYOR DE SAN ANDRES

FACULTAD DE ARQUITECTURA Y ARTES

R.R.P.P. Nº 229/74

AVISO

A los señores Postulantes a la Docencia en la Facultad de Arquitectura y Artes.

Los expedientes a entregarse en la Secretaria de la Facultad deberán llenar los siguientes requisitos, de acuerdo al Reglamento para Concurso de Méritos y Exámenes de competencia u Oposición aprobado por el Honorable Consejo Universitario:

Art.9.- Los postulantes deberán presentar una solicitud escrita al Decano de la Facultad respectiva, dentro del plazo establecido, acompañando los siguientes documentos:

a) Curriculum Vitae
b) Titulo o títulos académicos (originales o fotocopias legalizadas)
c) Antecedentes docentes universitarios
d) Actividades profesionales cumplidas, libros, publicaciones efectuadas y cursos dictados.
e) Los documentos tendrán mayor valor cuando se relacionan con la asignatura a la que postula.
f) Proyecto de programa analítico, de acuerdo a los contenidos mínimos del Catálogo de la Universidad Boliviana con bibliografía y plan de Trabajo.

Art. 10.- La documentación a que se refiere el artículo anterior deberá remitirse en un expediente cuyo rótulo indique: Nombre del postulante, Domicilio, Facultad, Departamento Académico y Asignaturas o Areas Académicas para las que postulan.

Ing. Arq. Roberto Muñoz Pacheco
DECANO

UNIVERSIDAD BOLIVIANA
UNIVERSIDAD MAYOR DE SAN ANDRES
Ex-Facultad de Tecnología

COMUNICADO

R.R. P.P. Nº 225/74

El Consejo Facultativo del Politécnico Medio, hace conocer a los docentes y estudiantes del Instituto, que luego de haber evaluado la documentación presentada por los señores catedráticos sobre el origen de sus designaciones y al no haber encontrado anormalidades, hace un llamado a Docentes y estudiantes para que a la brevedad posible se normalicen las actividades universitarias.

La Paz, 21 de Septiembre de 1974

POR EL CONSEJO

Ing. Hugo Zárate Barrau — DIRECTOR
Felipe Sequeiros R — COORDINADOR
Univ. Alex Vásquez E. — REP. ESTUDIANTIL

Vº Bº Ing. Rolando Sahonero
VICE - RECTOR

UNIVERSIDAD BOLIVIANA
Universidad Mayor de San Andrés
DIVISION DE EXTENSION UNIVERSITARIA
DEPARTAMENTO DE MUSICA

CICLO DE CURSILLOS: "LA MUSICA AL ALCANCE DE TODOS"

R.R. P.P. Nº 224/71

Participantes: Podrán inscribirse todas las personas interesadas en la materia.
Programa: Segundo Ciclo; "Formas Musicales"
Tercer ciclo: "Folklore de Bolivia".
Duración: Segundo Ciclo: Del 3 de octubre al 4 de noviembre.
Tercer ciclo: Del 11 de noviembre al 19 de diciembre.
Horario: Lunes y jueves de 19.00 a 20.00 en la Discoteca Universitaria.
Profesor: Prof. Leo Deutsch
Inscripciones: A partir de la fecha en la División de Extensión Universitaria. El precio de la matricula por cada cursillo es de $b. 25.00 Para que el cursillo pueda efectuarse se necesita un mínimo de 25 inscritos y un máximo de 40.
Certificados: Al término de cada cursillo se otorgará certificado de ASISTENCIA a los que hubieran asistido al 80% de las clases. Las personas que asistieron a los tres cursillos podrán obtener, previo examen, certificado de APROVECHAMIENTO.

La Paz, Septiembre de 1974
Dr. Alcides Parejas Moreno
Director de Extensión Universitaria
Vº Bº Luis Fernando Valle Q
Secretario General UMSA

ENCUADERNADOR

Se requiere los servicios de Encuadernador y Empastador de documentos para trabajo a contrato. Presentarse con Certificados al Departamento Personal - Banco Minero de Bolivia. Comercio Esq. Colón.

A EMPRESAS INTERESADAS EN MERCADO COLOMBIANO

Solicitamos a las empresas que deseen vincularse al mercado Colombiano o necesiten efectuar gestiones ante el Gobierno o entidades particulares, tales como cobranzas, estudio de mercadeo, publicidad, consecución de representantes o distribuidores, etc., dirigirse a Coran de Colombia Apartado número 16923 Bogotá D.E.

PAPEL SABANA

EN RESMAS

Blocks Borradores, Periódico tamaño Oficio y carta, ROLLOS para TELETIPOS e IBM.

Pedidos: Fca. Serpentina

FIESTA" calle Yanacachi 1490- Villa Fátima
Teléf. 29691- casilla 2229 - La Paz.

ATENCION SANTA CRUZ!

Se necesita persona joven (30 a 45 años) para gerente oficina de negocios establecida en la ciudad de Santa Cruz. Preferible nacida en esa ciudad. Profesional o con buena experiencia comercial. Enviar CURRICULUM VITAE, fotografía y pretensiones de sueldo así como tres nombres de personas que puedan dar referencias a:
EJECUTIVO EN SANTA CRUZ
Casilla 4052 - La Paz.

OFRECEMOS A PRECIOS SIN COMPETENCIA:

- FORROS PARA FRENOS (BALATAS) en juegos en rollos en planchas
- FORROS PARA EMBRAGUE: moldeados y trenzados
- FILTROS: para aceite, gasolina y diesel
MAQUINAS REMACHADORAS: Hidráulicas y mecánicas
- TINTAS: para tipografía, offset, polietileno, laminas, para periódicos y tapacoronas.

PEDIDOS A:
"Promotora Paulista"
LA PAZ calle Alto de la Alianza 626
Telf. 29080 - Casilla 2234
SANTA CRUZ calle Warnes No. 32
Telf. 21166 - Casilla 2173

Se lo precisa al Dr. GUILLERMO ARAMAYO

Ex-Médico de Estalsa.
Dar datos en SISMA LTDA.
Calle Potosí Nº. 1355, 3er. Piso.
La Paz.

Canon Copia

Canon le brinda perfección y economía

DE 1 A 4 COPIAS $b. 4.00
MAS DE 5 " " 3.80

★ ALMACENES "TUFTING"
Av. Villazón 1964 (frente a la "U")

ASOCIACION DE AUDITORES

CONVOCATORIA A ELECCIONES
PERIODO 1974 - 1975

De conformidad a los estatutos de la Asociación, se convoca a elecciones para renovar la Directiva por el período 1974 - 1975.

El acto electoral se realizará el día miércoles 2 de octubre del presente año, de horas 11.30 a 19.30, debiendo inscribirse las fórmulas con 24 horas de anticipación. La mesa receptora funcionará en la Secretaria de A.D.A. ubicada en el Edificio París 1º piso, oficina Nº. 6

La Paz septiembre de 1974

EL COMITE ELECTORAL

ANTICRETICO

Necesito departamento amplio o casa junta con 4 dormitorios y demás dependencias. Zona central, Sopocachi o San Jorge. Ofertas teléfonos 22229 y 25865.

SE NECESITAN DEPARTAMENTOS

Se necesitan departamentos horizontales de tres (3) dormitorios mínimo.
Ref. teléfono: 26858 en horas de oficina.

NECESITAMOS COCINERA

Cama adentro, certificados, buen sueldo.

Referencias.- Teléfono 57225.

FARMACIA DE TURNO

FARMACIA "6 DE AGOSTO" anuncia a su distinguida clientela y público en general que se encuentra de TURNO durante toda esta semana del día Sábado 28 del Pte. al día Sábado 5 de Octubre del pte. año.

Contamos con un Stock completo de medicamentos.

Atendido personalmente por su propietario Dr.: LUIS E. FLORES V.

Avenida Villazón 1984 — Frente a la UNIVERSIDAD

Teléfonos 22680 - 24815

Salve su HIGADO con AMANCAY HEPATICO

Descongestiona el hígado, disuelve los cólicos biliares y limpia las manchas de la cara.

Venta en farmacias

YA VIENE EL DIA DEL CHACAL

La película de Fred Zinnemann

MUY PRONTO EN NUESTRA CIUDAD

Noventa mil toneladas de harina argentina para el consumo nacional

"El gobierno argentino en un gesto de verdadera amistad ha obsequiado al pueblo de Bolivia 10 mil toneladas de trigo por un valor que alcanza a un millón de dólares", -anunció el Subsecretario de Comercio y Turismo, Hernán Landivar Flores, a su retorno de la República Argentina.

En rueda de periodistas, que tuvo lugar ayer en su despacho, el Subsecretario de Comercio hizo referencia que el contrato suscrito en marzo por 90 mil toneladas de harina, había sufrido dificultades en abril a consecuencia de las lluvias que obstruyeron la línea ferroviaria, así como intervinieron otros factores desconocidos.

Estas circunstancias, dijo, le obligaron a viajar a los Estados Unidos donde cumplió satisfactoriamente su misión al lograr un considerable suministro de harina para el consumo nacional. Sin embargo, acotó, que su viaje a la Argentina obedeció a una invitación de las autoridades de aquel país, para revisar el convenio que había quedado en suspenso.

Informó que en la Argentina se abrieron nuevas negociaciones para la adquisición de 30 mil toneladas de trigo al precio internacional de 165 dólares por tonelada, y que puesto La Paz el precio será de 195 dólares en almacenes.

El gesto digno de destacarse radica en la donación que hace el gobierno argentino de 10 mil toneladas de trigo, lo que permite que la partida de 30 mil toneladas adquiridas, elimine en favor del Estado la subvención que alcanzaba más o menos a un millón de dólares.

El proceso de las conversaciones que se llevaron a cabo en Buenos Aires ha tenido relieve por el interés incondicional del Subsecretario de Comercio Exterior de la Argentina, Dr. Leopoldo T. Tamanti, que es realmente un profundo conocer de los problemas bolivianos. Asimismo, dijo, que los ejecutivos de la Junta Nacional de Granos, cooperaron en solucionar todos los problemas con la República Argentina.

El convenio de suministro de 90 mil toneladas de harina suscrito en marzo fue revisado detenidamente, y se llegó al siguiente convenio: En el precio de 300 dólares, que era el registrado en el convenio, se considera la rebaja a 240 dólares, lo que permite al gobierno boliviano distribuir harina sin subvención, es decir vivir la realidad con utilidad a favor.

Las 90 mil toneladas están divididas en la siguiente forma: 42 mil toneladas adquiridas directamente por las empresas privadas y el saldo de 48 mil toneladas, la Junta Nacional de Granos se compromete a entregar a partir del mes de marzo de 1975, fecha en que el Ministerio de Comercio precisará para la atención del consumo nacional. Los ferrocarriles de Bolivia y Argentina han confirmado el mismo convenio asegurando que no ocurrirá la paralización que se lamentó el año pasado con el transporte de los ferrocarriles argentinos.

La Junta Nacional de Granos reconocerá también la suma de 25 dólares por tonelada para cubrir el flete marítimo, en casos en que los embarques de harina tuvieran que producirse por vapor.

El Subsecretario de Comercio aseguró que las necesidades para el próximo año, están concretadas anticipadamente y que el cupo respectivo está cubierto hasta enero de 1975. En este entendido, están hechos los estudios para un pedido completo de aceite, manteca, leche, etc. hasta el mes de septiembre del próximo año para todo el país.

Se reitera que no subirán los precios de carburantes

El Ministro de Energía e Hidrocarburos reiteró ayer que no existe ningún propósito de subir los precios que YPFB cobra por los carburantes en el país. El Cnl. Guillermo Jimenez Gallo fue consultado al respecto frente a los rumores que circularon en torno a la advertencia del Gerente de Yacimientos Petrolíferos Fiscales Bolivianos en sentido de que se acrecentaría la escasez de gas licuado y kerosene en La Paz, debido a las dificultades en el transporte de estos productos.

El Titular de Energía puntualizó que el problema radica efectivamente en la deficiencia de transporte, pero que de ninguna manera la opinión pública debe tener una elevación de precios en los carburantes. Recordó que YPFB está adquiriendo carros cisternas para superar el problema relacionado con el gas.

El kerosene es trasladado a La Paz a través de un oleoducto, y por tanto la interrupción del tramo ferroviario Oruro- El Alto no afectó el abastecimiento de este producto.

De acuerdo a declaraciones que formulara el Gerente General de YPFB, se registró un considerable incremento en la demanda de carburantes en el país y esto obedece más que al crecimiento del consumo al contrabando de hidrocarburos refinados, principalmente en zonas fronterizas del Paraguay. Se espera solucionar este problema con la venta legal de carburantes al país vecino.

El P. Leo Sommer reelecto como superior de Maryknoll

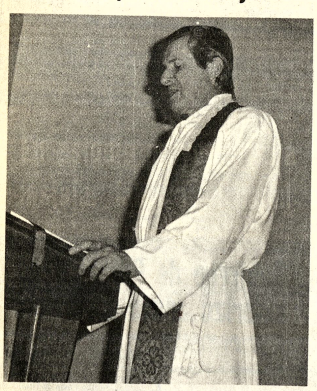

R.P. Leo J. Sommer, M.M. ha sido re-electo Superior de los Padres y Hermanos de Maryknoll por los próximos tres años.

El Padre Leo se ordenó en la Casa de Maryknoll el 12 de Junio de 1948 y por más de cinco años ocupó puestos en los seminarios de la Congregación en los Estados Unidos de Norte América.

El Padre Sommer, bien conocido en Cochabamba como Director de Radio San Rafael, llegó a Bolivia en 1954. Después de pasar seis meses estudiando castellano, fue nombrado Director de Radio San Rafael, de la dirección de Radio San Rafael, puesto que ocupó por unos ocho años. Radio San Rafael es ahora un Proyecto Diocesano; empero los Padres de Maryknoll siguen asesorándola y ayudándola económicamente.

Su hermano Pablo, de la misma Congregación, trabaja como misionero en Guatemala y El Salvador desde el año 1944.

Los Padres de Maryknoll llegaron a Bolivia en 1943 para encargarse del Vicariato de Pando, con sede en Riberalta. Actualmente, la Congregación tiene 62 sacerdotes y hermanos radicados en La Paz, Cochabamba, Santa Cruz y el Vicariato.

Trabajadores rechazan un nombramiento

Los trabajadores fabriles, constructores y gráficos, en nota dirigida al Ministro de Urbanismo y Vivienda, Cnl. José Patiño Ayoroa, rechazan en términos enérgicos el nombramiento del Arq. César Zumarán (militante de FSB) como Director Ejecutivo del Consejo Nacional de Vivienda para esos sectores laborales.

En la carta señalan que Guzmán Ampuero (Secretario Regional de FSB) se tomó la libertad de pedir el nombramiento para César Zumarán militante de su partido. Indican, asimismo, que el Consejo de Vivienda para esos sectores fue creado para servir a los obreros y no "para saciar apetitos de los eternos traficantes de la política".

La carta dirigida al Ministro Patiño Ayoroa está firmada por los representantes de los tres sectores.

Banzer afirmo propósito.....

(Viene de la página 1)

gravitado negativamente en el proceso iniciado en abril de 1952, fue la infiltración de extremistas, especialmente trostuistas, en las filas del M.N.R., que distorsionaron la verdadera esencia nacionalista de este partido y que a tiempo de quebrantar su unidad interna, lo colocó en abierta divergencia con partidos alineados en el nacionalismo.

Sin embargo, cuando la patria afrontaba el peligro de su propia desintegración por la irresponsabilidad de gobernantes pseudo socialistas, dejando de lado antiguas diferencias, F.S.B. y el M.N.R., con gran desprendimiento y visión histórica conformaron el Frente Popular Nacionalista, organización supra partidaria que con el respaldo de las FF.AA. de la Nación derrotaron en jornadas heroicas a las fuerzas de la antipatria.

En ese momento se inicia una nueva etapa en la vida nacional. El esquema del F.P.N. pese a algunas deficiencias respondió a las necesidades del país estableciendose un gobierno verazmente nacionalista que logra estabilidad política, desarrollo y paz social.

Para poder continuar la obra que nos hemos propuesto los bolivianos, se necesita contar con el instrumento político capaz de movilizar al pueblo en función de los grandes objetivos, por lo que se requiere del ente político que aglutine a todas las fuerzas nacionalistas para su triunfo absoluto y total en las próximas elecciones.

Conscientes de la importancia que tiene una sólida base política para la obra de gobierno, jamás hemos propiciado la división o el debilitamiento de los partidos, por el contrario nuestro propósito ha sido alentar su unidad para fortificar el actual esquema, basamento del gobierno.

Unidad, trabajo responsable y creador son las consignas de la hora presente. Unidad de todos los nacionalistas dentro del marco de un gran ente político, capaz de cumplir eficientemente las metas que nos hemos propuesto para lograr el desarrollo socioeconómico del país y nuestro retorno al mar.

Trabajo responsable de los campesinos, obreros, empresarios, profesionales, dirigentes políticos y gobernantes, compartiendo sacrificios y dando de si a la patria, sin exigir de ella, como la única alternativa para aprovechar la coyuntura histórica que favorablemente se presenta para el país, posibilitando su despegue económico.

BOLIVIA, vive la hora de las grandes definiciones. O se está del lado del nacionalismo, lo que significa defender los altos intereses de la nación, o se está al lado del extremismo cuyo objetivo es la desintegración nacional. Las grandes mayorías han elegido sin titubeos la primera alternativa.

El pais espera de este evento partidario decisiones claras y la reafirmación del nacionalismo revolucionario que sustenta el M.N.R.

Deseo vivamente el más completo éxito en las deliberaciones de la décimosegunda convención que hoy se inaugura, para bien del M.N.R. y de la patria".

En estudio proyecto para instalar fábrica de papel

(ANF).- Los técnicos del Consejo Nacional de Economía y Planificación estudian la factibilidad del proyecto de instalación de una fábrica de papel en la Provincia Montero del Departamento de Santa Cruz. Según fuentes bien informadas el gobierno decidirá si es que el proyecto papelero se realiza o no.

Hace varios meses la Corporación Boliviana de Fomento y la firma Ferrostal de Alemania debían suscribir un convenio para la instalación de la fábrica.

Técnicos nacionales, alemanes y argentinos se reunieron en varias oportunidades anteriores para ajustar algunas ideas y referencias técnicas. Analizaron también los estudios de factibilidad y rentabilidad de mercados.

Según las informaciones, actualmente se encuentra en La Paz un experto de ONUDI, Organización de Naciones Unidas para el Desarrollo Industrial, que deberá elaborar un segundo informe sobre los aspectos citados. El Ingeniero Franz Reitter, visitará Montero la próxima semana acompañado de funcionarios de la Corporación Boliviana de Fomento.

Este complejo papelero tendría una capacidad de producción de 30.000 toneladas anuales, y costaría 106.829.916 marcos alemanes. La planta se instalaría en un tiempo de 30 meses a partir del día de la suscripción del convenio. Los personeros del Consejo de Economía y Planificación estudian detalladamente todos estos datos.

Subsecretario de Justicia

Se busca la dignificación de abogados profesionales

El Dr. Gastón Ledezma, Subsecretario de Justicia, afirmó que el gobierno, a través de disposiciones legales puestas en vigencia, trata de dignificar y elevar la categoría de los abogados profesionales.

En una entrevista con PRESENCIA, el Dr. Gastón Ledezma dijo que el gobierno ha promulgado disposiciones en beneficio de los abogados, hizo notar que gobiernos anteriores al actual no demostraron preocupación alguna por este sector de profesionales.

IMPORTANTES MEDIDAS

A tiempo de señalar que las medidas aprobadas por el gobierno serán entregadas a la Federación Boliviana de Abogados, dijo que una de las principales es el reconocimiento de la personeria juridica de la Federación de Abogados y la aprobación de sus estatutos. Mencionó también el Decreto Ley Reglamentario del Art. 164 del Código Penal, sobre el ejercicio indebido de la profesión, de tal modo que se consideran delitos de tinterillaje, el patrocinio o gestión de todo género de trámites por personas que no poseen titulos ni cumplen con los requisitos legales como sucede con frecuencia en la actualidad.

ESTUDIO DE LAS LEYES

El Subsecretario de Justicia manifestó que otro decreto aprobado por el gobierno se refiere a que los profesionales abogados deben colegiarse obligadamente en la entidad de su respectivo distrito. "Ello - dijo- con el objeto de que se dediquen al permanente estudio de las leyes del país y para que e fortalezcan económicamente, a través de sus contribuciones, a fin de obtener los beneficios propios de entidades bien organizadas". Esta disposición - dijo- tiene la finalidad de velar porque en la administración pública o entidades descentralizadas las funciones que corresponden a los abogados sean necesariamente desempeñadas por éstos.

El Dr. Ledezma informó que otro decreto importante es aquel relativo al que aprueba el Código de Ética y su Procedimiento, redactado por la Federación Boliviana de Abogados. Este documento -afirmó- busca resguardar la correcta aplicación de la ley y el honesto patrocinio de los clientes por parte de los abogados. "También se ha promulgado -añadió- el Decreto por el cual se reservan las funciones de Oficiales de Registro Civil a los abogados, por ser aquel un organismo técnico-jurídico que requiere de la atención de profesionales y por la importancia que reviste esta materia.

BENEFICIOS SOCIALES

El Subsecretario de Justicia dijo que se aprobó una Resolución Suprema que crea una comisión encargada de estudiar los medios técnicos y financieros para incorporar a los abogados en los beneficios de la Seguridad Social. "No puede - dijo Ledezma- ni debe ocultarse la trascendencia e importancia de esta disposición, si se tiene en cuenta que los abogados son los profesionales más preteridos de cuantos hay en nuestro medio.

Se pretende lograr que los abogados por lo menos puedan contar con los beneficios de la jubilación, la renta de vejez, el seguro de salud y de vida. Si se obtiene este propósito se habrá dado un gran paso para dignificar la categoría de estos profesionales".

Tráfico de cocaína

Un muerto y un detenido al descubrirse nueva fábrica

- La lucha contra la producción y tráfico de cocaína en nuestro país tuvo en la madrugada de ayer un trágico episodio con la muerte de un campesino, como consecuencia del descubrimiento de una fábrica clandestina de esa droga en las proximidades de La Paz. Félix Mamani Pucara, de unos 48 años, murió víctima de una grave y todavia inexplicable herida de bala que recibió cuando el lugar era tomado por la brigada policial antinarcóticos.

La forma en que se produjo esa operación, que dio lugar al decomiso de varios tambores de coca y elementos químicos con los que se elabora la cocaína, fue explicada por el Jefe del Departamento de lucha contra los narcóticos, Cnl. Luis Carrasco.

De sus explicaciones surgió una afirmación que no dejó de preocupar a quienes asistieron a la reunión a la que había convocado: el indice del consumo de drogas entre los jóvenes en el país ha aumentado de un 10 al 15 por ciento. Por eso, a fin de cortar una de las fuentes de drogadicción, es que -según dijo- la brigada policial bajo su mando está empeñada en una lucha sin cuartel contra el tráfico, elaboración y consumo de cocaína.

LA OPERACION

Informaciones recogidas por ese departamento señalaban que existía una fábrica clandestina de cocaina en un lugar denominado Pallcuma, cerca de La Paz. Un grupo de policias decidió organizar una operación para no solo descubrir la fábrica sino capturar al mayor número posible de productores o traficantes de la droga. El desarrollo de la operación fue decidido para el jueves a las 17.30, pero por razones de organización -de acuerdo a lo explicado por el Cnl. Carrasco- comenzó tres horas más tarde.

Los productores de cocaina tienen ya organizado un sistema de vigilancia, a fin de evitar ser descubiertos infraganti por la policia. Al parecer, algunos "vigias" avisaron a la fábrica que la policia se aproximaba al lugar, o que gente desconocida iba hacia la zona de producción.

"Fuimos recibidos con disparos", explicó el jefe policial y añadió que, para demostrar que también el grupo anti-narcóticos estaba armado, se hicieron dos disparos al aire. Luego consiguieron entrar al lugar, mientras algunos de los ocupantes de la fábrica escapaban (tres o cuatro) aprovechando la oscuridad.

Fue entonces que se encontraron con Félix Mamani Pucara sangrando por una herida que había recibido . "Era un campesino y nos interesaba muchísimo lo que habria podido decirnos para ayudar a nuestras investigaciones. Pero desgraciadamente, los muertos no hablan: Mamani Pucara murió a las dos horas, pese a los esfuerzos que se hicieron para salvarlo".

Sin embargo consiguieron detener a uno de los fabricantes: Fidel Esteban Mamani, aparentemente primo de Félix Mamani.

El grupo policial decomisó toda la coca que había en la "fábrica" - una vivienda rústica habilitada sólo para esa actividad y que no requiere de mayores instrumentos para funcionar-, paquetes de elementos químicos, éter y algunos otros productos necesarios para transformar la hoja de coca en clorhidrato de cocaina.

El grupo, informado de que más adelante funcionaba otra de esas "fábricas", dejó el lugar. Descubrió un nuevo centro productor de cocaina, pero abandonado. A su vuelta, según la explicación del Cnl. Carrasco, la "fábrica" de Pullcama había sido "desmantelada por completo" por campesinos del lugar.

Algunos campesinos optan por esa actividad, que coloca a Bolivia entre los principales productores de cocaina en el mundo, por el pago que reciben por cada kilogramo de cocaina que logran producir: 9.000 pesos bolivianos. Si se trata de cocaina pura, en el exterior, la misma cantidad, pero con otros aditivos, puede costar hasta 16 millones de pesos.

-COCAINA.- El Cnl. Luis Carrasco, Jefe del Departamento de Narcóticos y Drogas Peligrosas, durante la conferencia de prensa a la que convocó ayer, muestra los tambores de coca que fue descubierta e incautada por las autoridades, operación en la que perdió la vida un campesino.

Decomisan una nela

Se ha denunciado que en el Interior, procedieron a [illegible] Inciense" de que es autora [illegible]

Los agentes mostraron, presentes del [illegible] sido dadas.

Uno de nuestros redactores [illegible] Cnl. Juan Pereda Asbún, acerca [illegible]

El Ministro afirmó que se habia [illegible]tarse de una obra inmoral y contraria [illegible] del pueblo y que carece de valor literario [illegible] no es restrictiva de la libertad de expresión [illegible] obra que ejerce una especie de "terrorismo [illegible] contra instituciones propias del pueblo [illegible]

Boliviano ampliará vuelo hasta Miami

El Lloyd Aéreo Boliviano tiene proyectado ampliar sus servicios hasta [illegible] expresó ayer el Presidente [illegible] esa institución, Tcnl. [illegible] Baldivia Villegas.

Con esa ampliación de servicios hacia rutas externas el Lloyd Aéreo Boliviano tendrá la oportunidad de utilizar la capacidad de operación de las dos naves jet de que dispone esa empresa nacional de aviación.

Las ciudades que estarían involucradas en la ruta hacia Miami, serían Lima, Guayaquil y Panamá. En la actualidad, las naves jet tienen un uso restringido de sólo 12 horas; normalmente pueden ser utilizadas las 24 horas del dia.

RENOVACION DE AVIONES

El Presidente del LAB expresó que la empresa tiene el proyecto de renovación de las naves DC-3, que operan en las rutas hacia el Beni. Este tipo de naves tropieza con el inconveniente de que en el mercado internacional no se consiguen repuestos y que el combustible que utilizan debe ser importado del exterior, pagando precios muy elevados.

Anteriormente el Directorio del LAB aprobó el proyecto de compra de tres aviones TWIN OTTER serie 300, fabricados por De Havilland del Canadá, para reemplazar la flota de aviones DC-3.

Los TWIN OTTER tienen capacidad para 20 pasajeros; son versátiles, pudiendo ser empleados también para carga y sus requerimientos de pista hacen que sean adaptables a la infraestructura deficiente que existe en el país en materia de pistas de aterrizaje.

Permitirán utilizar combustible nacional y no se confrontarán los actuales problemas de abastecimiento de gasolina para aviación. El proyecto de adquisición de estos aviones, será presentado a las autoridades de gobierno, para que luego de su aprobación, se

- TRAFICO DE COCAINA.- Cuatro sindicados de elaboración y tráfico de cocaina rindieron ayer en el Panóptico sus declaraciones indagatorias.

Manuel Teodomiro Olmos, Alfonso Santillán, Mario Acuña Acuña y Francisco Vargas Acuña comparecieron ante el Juez Mario Agramont en la capilla de la penitenciaria para responder a los cargos que se les imputa.

Terminadas las indagatorias, el Fiscal de Instrucción, Anibal Miranda, presente en el acto judicial de ayer, debe ahora requerir conclusiones sobre el caso.

REINCIDENTE

Manuel Teodomiro Olmos Rimbaud ha sido tres veces procesado por fabricación y tráfico de cocaina. En la presente causa, se le sindica de cristalizar el sulfato de cocaina para convertirla en clorhidrato.

En 1966 fue sorprendido en delito in fraganti de tráfico de clorhidrato de cocaina.

En otra oportunidad se fueron allanadas 2 fábricas de sulfato de cocaina en la región yungueña de "La Chocolateria". En la calle Murillo se le encontró y decomisó un laboratorio para cristalizar la cocaina.

Durante la declaración que hizo ayer, Olmos Rimbaud negó todo lo que se le imputa y cuando se le mostró un botellón y un pequeño turril de plástico llenos de acetona, dijo que la había adquirido para limpieza de uñas.

El lunes a la misma hora, se leerá el requerimiento en conclusiones del representante del Ministerio Público en la presente causa. En la misma audiencia, el Juez dictará el Auto de Procesamiento o de sobreseimiento.

En la fotografía los sindicados, momentos antes de prestar sus declaraciones indagatorias.

UNICEF entregó 25 mo[illegible] al Ministerio de Salud Pública

- El Fondo de las Naciones Unidas para la Infancia (UNICEF) entregó ayer al Ministerio de Salud Pública y Previsión Social, un lote de motocicletas y bicicletas por un valor de $b. 695.000.

Los vehículos están destinados a la ejecución de programas de extensión de servicios de salud hacia áreas rurales. La entrega fue hecha por el representante de las Naciones Unidas en Bolivia, Dra. Maria Esther de Zaccard.

El Ministro de Salud, Cnl. Jorge Torrez Navarro, al agradecer [illegible] que serán entregados al Departamento de Saneamiento Ambiental, para ser distribuidos en áreas rurales, de acuer[illegible] sus necesidades.

La distribución de [illegible] y motocicletas es la siguiente: [illegible] Cochabamba, [illegible] Chuquisaca, 4 para Po[illegible] para La Paz, 2 para Santa [illegible] y 2 para Oruro.

En la entrega también [illegible] consigna una compresora [illegible] para la pe[illegible]oración de [illegible] Este trabajo [illegible] se efectúa [illegible] la ciudad de Trinidad [illegible] tamento de Beni.

Asimismo, la Dra. [illegible] entregó al Ministro de Sal[illegible] equipo de enseñanza de [illegible] un costo de 50 mil pesos, [illegible] finado a la Normal Técnica [illegible] Salud de Ucureña.

POSESION DE NUEVO SUBSECRETARIO

En horas de la tarde, el Ministro de Salud posesionó al Dr. Antonio Brown Lema, [illegible] Subsecretario de Previsión Social, en reemplazo de Oscar [illegible] Gonzáles, que presentó renuncia al cargo.

Concluyó curso de programación presupuestaria

En el Instituto Superior de Administración Pública [illegible] organizado ayer el Curso de "Programación Presupuestaria" preparado para [illegible] cionarios del Ministerio de Finanzas y oficinas [illegible] centralizadas.

El Instituto y la Dirección Nacional de Presupuestos convinieron en la necesidad de auspiciar el curso para apoyar el sistema de presupuesto considerado herramienta indispensable de la administración central del sector público.

La realización del Curso de Presupuestos es parte del [illegible] gubernamental proporcionar a los funcionarios encargados mayores conocimientos de [illegible] del proceso de desarrollo.

Integraron el plantel docente profesores de la OEA, Pan [illegible] Administration Service de New York y Profesionales de [illegible] ISAP.

AVISO PERMANENTE

A los deudores a PRESENCIA

A las firmas comerciales e industriales, entidades en general y personas particulares deudoras a PRESENCIA de esta ciudad y del interior de la República se les ruega encarecidamente se si van cancelar sus cuentas pendientes hasta el día 29 del presente mes; caso contrario esta empresa se verá obligada a publicar diariamente sus nombres, sin perjuicio de iniciarles la acción judicial correspondiente.

La Paz, 15 de septiembre de 1974

LA GERENCIA

YA VIENE

EL DIA DEL CHACAL

EL CITY PARK EN LA PAZ

Grandioso espectáculo del Parque de Diversiones mecánicas

La muralla de la muerte

El pulpo

Panorama moscovita

UN ESPECTACULO PARA GRANDES CHICOS

Sillas voladoras

FABULOSO MUNDO DE DIVERSIONES MECANICAS

HOY Y TODOS LOS DIAS ABIERTO DESDE hs. 16

Cía. Boliviana de Publicidad

Bolivia importará más agrícola por $u 10

- El Banco Agrícola Boliviano está por comprará maquinaria agrícola a los fabricada en Brasil por un valor de diez millones de dóla, de los cuerdos a una autorización emitida a esa institución por el Consejo Nacional de Economía y Planificación.

La información añade que por disposición legal el Banco Agrícola fue autorizado para ampliar sus líneas de crédito para la importaciones agrícolas, capital como de ... agricultura.

La mencionada disposición expresa que el Banco concertará con Brasil, a través de Comercio Exterior, la compra de maquinaria agrícola por

Nos Pa... Emb...

El nuevo Embajador de ... señor Mario Bultrón, ayer PRESENCIA, ... por el Consejero de ... Diplomática, Lic. Arquímedes Barrios.

El señor Bultrón conversó con ... Director manifestando ... propósitos que lo animan a ... estrechar las relaciones ... Bolivia y Panamá. El señor Bultrón hizo notar que, al igual que las naciones ... americanas se encuentran en una situación particularmente favorable para ... sus objetivos que les son ... y por cuya razón es preferible trabajar de manera conjunta para ... alcanzar las probabilidades de éxito.

Acordó asimismo las palabras muestras de amistad ... fueron dadas cuando ... mismo apoyó el otro, por ... razón en relación con nuestro sistema marítimo o el de la zona del Canal.

El señor Bultrón presentó ... oficialmente sus credenciales ... Presidente de la República, ... Hugo Banzer Suárez.

Infraestructura eléctrica para sector rural

Ha sido homologado el convenio suscrito entre la Corporación de Desarrollo de Santa Cruz y Cooperativa de Electrificación Rural (CRE), para la infraestructura de un parque industrial.

El convenio expresa que la ... ciudad regional del departamento oriental se compromete ... Corporación con recursos propios ... orden de $us. 400.000 para la ... infraestructura de la ... Parque Industrial de Santa Cruz.

$u 10.000.000 BID aprobó crédito para ampliar servicio de agua en Cochabamba

- El Banco Interamericano de Desarrollo anunció ayer la aprobación de un préstamo de 10.000.000 de dólares a Bolivia, con destino a cubrir el 81,3 por ciento del financiamiento requerido para ejecutar la segunda etapa del programa de ampliación del sistema de agua potable de la ciudad de Cochabamba.

La ampliación será ejecutada por el Servicio de Agua Potable, Alcantarillado y Desagües Pluviales de Cochabamba (SEMAPA).

En 1967 el BID concedió ya un primer préstamo de 3.800.000 dólares con destino al mejoramiento del suministro de agua potable de Cochabamba.

El costo total de la segunda etapa de ampliación será de 12.300.000 dólares, de los cuales el crédito del BID cubrirá el 81,3 por ciento y el Gobierno Nacional el 18,7 por ciento restante.

El Proyecto comprende las siguientes obras:

- La construcción de una represa en la zona hidrológica de Escalerini y de varios canales recolectores para conducir el agua de los ríos Tamari, Victoria y Montelagua, con el fin de formar un embalse de seis millones de metros cúbicos.

- La construcción de una represa de regulación en la Cumbre.

- La perforación de cuatro pozos en la zona de Quillacollo-Cona y la puesta en producción de otros seis pozos, con equipos de bombeo, controles y subestaciones eléctricas.

- La ampliación de la red de distribución en una longitud aproximada de 290 kilómetros, incluyendo dos estaciones de bombeo y cuatro tanques de almacenamiento y regulación.

- La instalación de aproximadamente 18.800 conexiones domiciliarias y de 12.000 medidores.

Se informó también que además, SEMAPA constituirá un fondo especial con recursos equivalentes a 220.000 dólares, para facilitar créditos a los usuarios de escasos recursos y que no puedan financiar la instalación de conexiones intradomiciliarias.

Se estima que el proyecto permitirá elevar el caudal de agua disponible para el abastecimiento de Cochabamba, de 240 litros por segundo a 440 litros por segundo.

45 MILLONES PARA YPFB

El anuncio de la aprobación del crédito de 10 millones de dólares para el servicio de aguas potables de Cochabamba, fue formulado también en la Paz por el Ministro de Coordinación, Gral. Juan Lechín Suárez, quien además comunicó que el BID había aprobado un préstamo de 45 millones de dólares para financiar la ampliación de la refinería de YPFB de Cochabamba.

Se aprobará ley para regular procedimientos de desarrollo

Una nueva estructura será dada al Ministerio de Coordinación, como parte básica para encaminar el proceso de disciplinar, ordenar, canalizar y encauzar el desarrollo nacional, aplicando normas concordantes con la realidad nacional. Para tal fin, en los próximos diez días se promulgará un decreto ley que, a tiempo de señalar las normas a que se sujetará la aplicación de los proyectos de desarrollo, dispondrá la reestructuración del Ministerio de Coordinación que, además, será de Planeamiento.

Estos aspectos fueron analizados ayer en la reunión de Gabinete, de la que participaron los miembros del Comando Conjunto de las Fuerzas Armadas, quienes continuarán asistiendo regularmente a las sesiones del Consejo de Ministros. Al término de la reunión, el Ministro de Coordinación, Gral. Juan Lechín Suárez, informó sobre su desarrollo de cinco horas y media y acerca del conjunto de medidas que son estudiadas en torno a la reestructuración de su Ministerio y del ordenamiento que se dará al proceso de desarrollo nacional.

El Ministro Lechín aclaró que la reestructuración del Ministerio de Coordinación no significa la creación de nuevos organismos ni el aumento de funcionarios de la Administración Pública, como tampoco la erogación de fondos para nuevos servicios. "Lo que el gobierno nacionalista pretende con la nueva ley -dijo-, es establecer un mecanismo adecuado que armonice todos los sistemas del desarrollo nacional".

El Gabinete, en su sesión de ayer, se abocó al análisis de los proyectos relativos a la reestructuración del Ministerio de Coordinación y Planeamiento. Antes de su aprobación, en los próximos días, serán nuevamente revisados en la Secretaría del Consejo Nacional de Economía y Planificación.

La nueva Ley, según anticipó, será una de las más completas. "Antes de promulgarla -precisó el Gral. Lechín- es necesario determinar en el análisis exhaustivo de todas las implicaciones que tiene, a fin de asegurar su coherencia y obrar sin precipitaciones. Sin embargo, trata de establecer un sistema que coordine y armonice en función nacional todos los mecanismos relacionados con el desarrollo industrial y su relación directa con el desarrollo nacional".

PROYECTOS DE DESARROLLO.-

Los Ministros que integran el Consejo Nacional de Economía y Planificación han iniciado la preparación de documentos relativos a los proyectos destinados a varios campos de desarrollo del país, para los años de 1975 a 1979.

A partir del 2 de octubre, ese Consejo Nacional considerará los proyectos para su próxima aplicación, anticipándose que los primeros en ser considerados serán los relativos a los campos agropecuario e industrial.

- COMISION DE BASES DEL MAGISTERIO.- Los profesores de la Comisión de Bases del Magisterio Paceño acordaron ayer continuar con el paro de labores, debido a lo que calificaron de incumplimiento del Ministerio de Educación para formalizar acuerdos para solucionar el problema. Arriba, dirigentes de la organización cuando informaban sobre los hechos. Abajo, una vista de la concurrencia que llenó el salón de actos de la Parroquia de María Auxiliadora.

Tráfico de drogas
Abogado y periodista irán a Canadá para investigar caso

Un representante del Colegio de Abogados y otro de la Asociación de Periodistas han sido invitados por el Ministro del Interior, Cnl. Juan Pereda Asbún, para que viajen al Canadá a imparcialmente recojan de las autoridades de ese país toda la información y documentos que se precisan para dotarles a conocer a la opinión pública y llegar al esclarecimiento de la denuncia sobre tráfico de drogas, en que se hallan involucrados tres bolivianos, uno de ellos portador de un pasaporte diplomático.

El Ministro Juan Pereda Asbún ha cursado notas de invitación al Colegio de Abogados de Bolivia y a la Asociación de Periodistas, para que designen a sus representantes. Esa invitación está relacionada con la investigación del caso de la recomendación hecha por el ex-Secretario General de la Presidencia de la República, Dr. Edwin Tapia Frontanilla, para que la Cancillería extienda un pasporte diplomático en favor del señor Alberto Sánchez Bello, quien juntamente con Pedro Samuel Arellano Castañeda y Manuel Bedregal, fueron detenidos por la policía canadiense cuando trataban de traficar con drogas.

Las entidades mencionadas están considerando la invitación del Ministro del Interior, cuyo texto dice:

Por instrucciones del Excelentísimo señor Presidente de la República, Gral. Dn. Hugo Banzer Suárez, me dirijo a usted, en su calidad de Presidente de la Federación de Abogados de esa vía, meritoria entidad que agrupa a los profesionales abogados y cuya norma de conducta está por encima de posiciones políticas, religiosas o de otra índole.

Tengo de su conocimiento por las informaciones de prensa registradas en el país, que tres ciudadanos bolivianos fueron detenidos por las autoridades policiales del Canadá, acusados de tráfico de estupefacientes. Uno de dichos traficantes contaba con pasaporte diplomático expedido en base a una recomendación curada por un funcionario del Estado, quien renunció a sus funciones para permitir una amplia investigación, por cuanto en base a las evidencias iniciales, habría sido sorprendido en su buena fe.

Mediante los documentos que se acompañan, se establece que el portador del pasaporte diplomático, no es funcionario de la Presidencia de la República, ni mucho menos agente diplomático de ninguna naturaleza, razón por la cual se dispuso la anulación inmediata de dicho pasaporte, así como se instruyó a nuestro encargado de Negocios en el Canadá, recurra a las autoridades de dicho país, solicitando se apliquen las máximas sanciones a los traficantes detenidos.

No obstante las medidas adoptadas por el Supremo Gobierno en lo referente a ... con el objeto de clarificar definitivamente ... circunstancias de la detención de Pedro Samuel Arellano Castañeda, Alberto Sánchez Bello y Manuel Bedregal, así como otros aspectos del hecho delictuoso y las posibles concomitancias, solicito a usted, tenga a bien disponer la designación de un profesional abogado de reconocida solvencia moral e intelectual, para que, en forma absolutamente imparcial, viaje al Canadá para recoger de las autoridades de dicho país, toda la información que se precisa, así como el documentación pertinente para ser dada a conocer a la opinión pública por su conducto.

El Supremo Gobierno, precisa el esclarecimiento de los hechos en toda su magnitud, no solo para satisfacción de la opinión pública, sino también para preservar la dignidad del Gobierno y del país.

Aprovecho la oportunidad para reiterar a usted, que en todo momento el Supremo Gobierno presidido por el Excmo. señor Gral. Hugo Banzer Suárez, el combatir enérgicamente la fabricación y tráfico de estupefacientes. Este extremo queda demostrado fehacientemente por el enorme número de fábricas clandestinas descubiertas y la cantidad de droga decomisada e incinerado públicamente en los últimos tiempos. Como patria, estoy seguro que no escapa a su ilustrado criterio, la importancia fundamental de la dictación de la Ley de Estupefacientes promulgada por el Excmo. señor Presidente de la República, Gral. Hugo Banzer Suárez, precisamente para contar con un instrumento eficáz y moderno, destinado al control y erradicación de los estupefacientes en Bolivia.

Por otra parte, me permito comunicar a usted, que hemos invitado a la Asociación Nacional de Periodistas, mediante una nota similar, para que designe un representante, también de probada capacidad e imparcialidad para que acompañe al delegado de esa Federación.

Con este motivo, me es grato saludar a usted muy atentamente.

Cnl. DEMA. Juan Pereda Asbún
MINISTRO DEL INTERIOR, MIGRACION Y JUSTICIA.

No hay perspectivas de solución al problema entre maestros y gobierno

El décimo quinto día de paralización de labores escolares se cumplió ayer sin que hubieran surgido nuevas posibilidades de solución al conflicto entre el magisterio urbano y el Ministerio de Educación.

En conferencias de prensa que se realizaron por separado, los maestros y la comisión mediadora ratificaron su posición en el sentido de que no se dará ninguna concesión a la Federación Mediadora que había sido constituída con la finalidad de dejarla en manos de los maestros, porque su despacho había agotado todas las posibilidades para llegar a un acuerdo.

VERSION MINISTERIAL

El Ministro de Educación convocó anoche a los periodistas para hacer conocer sus puntos acerca de la situación del problema; reconoció lo acordado en la reunión de elecciones de dirigentes al cabo de 28 días de emitida la convocatoria, designación de mediador electoral en la persona del Presidente de la Asociación de Abogados Privados, quien debía emitir la convocatoria a elecciones, y cumplimiento de fondos de la Federación.

Esa autoridad negó haber pretendido el cese de la intervención a la Federación antes de las elecciones y adujo que dicho levantamiento intervencionista resultaba "ilegal porque no había a quién entregar la Federación y su sede, la Casa Social del Maestro", además de la rendición de cuentas que deben hacer los interventores designados por ese despacho.

Dijo que sólo se habló de autorización para que el Comité Electoral ocupe esa sede para cumplir su cometido pero que en ningún caso se había mencionado el aspecto de "su entrega".

Sindicó a los maestros de la Comisión de Bases de haber modificado el sentido de las negociaciones y que por esa razón se informó a la Comisión Mediadora que había sido resuelto los puntos que se habían establecido en el borrador.

El Ministro de Educación concluyó manifestando que la solución del problema "la dejaba en manos de los maestros, ya que su despacho había dado todas las posibilidades para llegar a un acuerdo. Que esa solución de parte del magisterio debía hacerse en consideración a la responsabilidad que tiene ante el pueblo, ya que caso contrario se aplicarán las medidas que "aconseje una opinión evaluadora" que se ha designado.

Durante la reunión de anoche con los periodistas, las autoridades educativas no negaron el desentendimiento y posibilidad de una clausura del año escolar en esta ciudad. Con el argumento de que se llegó a la suspensión de la intervención se contestó sobre los graves perjuicios que significa para la juventud la continuidad de la situación y la responsabilidad que le cabe al Ministerio.

CONTINUA EL PARO

Los profesores de la Comisión de Bases acordaron en asamblea general continuar con el paro de labores en vista de la posición que había adoptado el titular de Educación, que la calificaron de "contradictoria y desleal".

Durante esa reunión también se acordó ampliar las atribuciones de la Comisión de Bases para reclamaciones socio-económicas y profesionales y pedir a la Comisión Mediadora que se dirija a la Presidencia de la República para tratar la situación y su intervención para solucionar la cuestión.

La Comisión de Bases emitirá un documento en el que pedirá la destitución del Ministro Sánchez Bello y de sus colaboradores inmediatos por no haber tenido capacidad para solucionar el problema y se pedirá el apoyo de los colegios particulares y demás instituciones del país.

Insistieron en que "el Ministro de Educación había dado la espalda a la barra en cuanto a la intervención se refiere, sobre lo que mencionaron el hecho de que en conferencias de prensa "sostuvo que los interventores habían cesado y que desocuparían la sede".

APOYO DE COLEGIOS PARTICULARES.

Los directores de los colegios particulares emitieron un comunicado en el que expresan su plena solidaridad con la actitud del Presidente de la Asociación Nacional de Colegios Particulares y de la Comisión Mediadora. Apoyan a la democratización de la Federación de Maestros.

Se anuncia la realización de una asamblea general de dichos directores a efectuarse hoy para tomar nuevas medidas "frente a la actual situación conflictiva".

Fracasaron intentos de arreglo al paro del magisterio paceño

Comisión Mediadora dio por finalizada su gestión. Responsabiliza del fracaso al Ministro de Educación

Manifestaron que como consecuencia de la anterior daban por concluida la misión que se les había encomendado, y entregaron un documento en el que relatan las etapas de las conversaciones y los acuerdos que en principio se habían obtenido. Dicho documento es el siguiente:

COMUNICADO DE LAS ENTIDADES MEDIADORAS EN EL CONFLICTO DEL MAGISTERIO.

"PRIMERO.- Las entidades que suscriben, Mediadoras en el conflicto suscitado entre la Comisión de Bases del Magisterio de La Paz, y el Ministerio de Educación y Cultura, declaran que en largas conversaciones que sostuvieron con el titular de dicho Ministerio, Lic Waldo Bernal, llegaron a un acuerdo el día miércoles 25 del presente, sobre los siguientes puntos que detallamos a continuación:

1.- Haciendo fe a las palabras del Ministro en sentido de que la intervención del magisterio en su Federación Departamental había sido levantada y que los interventores no tendrían otra labor que la de rendir cuentas de su gestión, sin posibilidad de intervenir en las elecciones, se pasaron a considerar los siguientes puntos.

2.- Se aceptó la designación de un solo Mediador Electoral que sería el Sr. Presidente de la Asociación de Colegios Particulares, quien junto con dos delegados por cada frente, formaría el Comité Electoral.

3.- Que ese Comité convocaría a elecciones, para que tengan lugar a los 28 días de dicha convocatoria.

4.- Que la Casa Social del Maestro sería usada por el Comité Electoral, no pudiendo hacerlo ningún otro Frente.

5.- Que el Sr. Ministro ofreció de motu propriu que congelaría los fondos de la Federación Departamental de Maestros Urbanos de La Paz, hasta la posesión del Directorio legalmente elegido.

6.- El Sr. Ministro aceptó que no se aplicarían sanciones de ningún género a los maestros, personal de servicios y administrativos, por razón del paro.

7.- Se acordó que ambas partes se comprometerían a garantizar el cumplimiento de los días hábiles de trabajo durante el presente año lectivo.

8.- Se convino en que el paro de labores decretado por el magisterio, se suspendería el mismo día de que fueran formalizados los puntos del acuerdo.

9.- Se acordó que no habría un convenio escrito que diera fin al conflicto aceptándose la proposición del Sr. Ministro en sentido de que con tal objeto, él haría una declaración pública y tomaría medidas internas, conforme a lo acordado.

SEGUNDO.- Las entidades mediadoras transmitimos este principio de acuerdo a la Comisión de Bases del Magisterio Paceño, el cual consultó a su Asamblea General del mismo día, habiendo informado por la noche los términos en que fue aceptado.

TERCERO.- Las entidades mediadoras, a su vez, hicieron conocer al Sr. Ministro, en reunión que tuvo lugar a las 9 y 30 del día jueves 26, que los maestros daban su aceptación al convenio, salvando pequeñas diferencias.

En esta ocasión el Sr. Ministro pidió que los maestros, en demostración de "buena voluntad" levantaran inmediatamente el paro decretado para que luego el Sr. Ministro hiciera la declaración arriba mencionada. Los mediadores nos negamos a hacer conocer esta nueva imposición a la Comisión de Bases, expresando que constituía falta de seriedad y respeto a los mediadores y haciendo notar que retrotraía el conflicto a su primera etapa de intransigencia.

El Ministro, entonces, y luego de un largo cambio de ideas, propuso que los maestros entregaran a los mediadores un documento, aceptando los términos del acuerdo y suspendiendo el paro de labores, documento que los mediadores entregarían al Ministro momentos después que hubiera hecho la declaración pública arriba mencionada.

CUARTO.- Aceptada esta nueva petición, por parte de la Comisión de Bases, el Ministro exigió conocer los términos del documento, habiendo acordado transaccionalmente que se conociera igualmente y en la misma reunión, la declaración que preparara el Ministro. Se trataba en sentido estricto de estudiar los términos de las declaraciones. Empero, a la hora fijada para la reunión -horas 16! y habiéndose dado lectura al borrador preparado por los maestros, el que no hacía otra cosa que reflejar fielmente los puntos del convenio, el Ministro arrebató el borrador y suspendió intempestivamente la reunión expresando que "lo estudiaría" y llamaría oportunamente a los mediadores.

QUINTO.- Ante este exabrupto del Ministro, los mediadores anunciaron que estudiarían la posibilidad de dar por concluidas las conversaciones.

SEXTO.- En consecuencia y teniendo en cuenta que las actitudes del Ministro importan falta de respeto a las entidades mediadoras y demuestran que dicho personero no tiene intención ni deseo de dar solución al conflicto, las entidades que suscribimos hemos resuelto dar por concluidas las conversaciones que por nuestra parte sostenemos ante dicho portafolio.

SEPTIMO.- Damos nuestro apoyo total a la Comisión de Bases del Magisterio Paceño dejando constancia del espíritu de amplitud y la altura de miras con que ha venido actuando en procura de una pronta solución al conflicto.

OCTAVO.- Por su parte, el Presidente de la Asociación de Colegios Particulares, Rvdo. Padre Eugenio Domínguez, rechaza el cargo de Mediador Electoral en el que ha sido designado por el Sr. Ministro de Educación y Cultura".

La Paz, 27 de septiembre de 1974.

CONFEDERACION SINDICAL DE TRABAJADORES MINEROS DE BOLIVIA - FEDERACION DE TRABAJADORES FABRILES DE LA PAZ - FEDERACION SINDICAL DE TRABAJADORES CINEMATOGRAFISTAS, LA PAZ - ASOCIACION NACIONAL DE COLEGIOS PARTICULARES - COMISION BOLIVIANA DE JUSTICIA Y PAZ - CONFEDERACION DE PROFESIONALES - COMITE INTERFACULTATIVO UMSA. - SINDICATO DE TRABAJADORES DE LA PRENSA - SINDICATO DE TRABAJADORES DE RADIO Y TELEVISION.

Congso laboral del MNR proclamó a Hermo Fortún a la jefatura

El primer congreso nacional de dirigentes laborales del MNR, primo ayer a Guillermo un Suarez, a la secretaría de partido político.

La reunión congregó a más de 600 delegados laborales del país, con lo ayer con dicha postulación, con la aprobación de una t laboral.

Fortún, que fue proclamado mediante voto resolutivo en la última plenaria y será la posición que adoptarán los delega laborales en las deliberac de la X.II Convención del M...

TE LABORAL

E tesis laboral aprobada por los delegados, se hace un ... de las actuales circunstancias políticas y económicas y ... a los orígenes del movimiento obrero boliviano.

señala que fue en el gobierno del MNR, bajo la conducción del Cnl. Gualberto Villarroel, que interpretando las aspiraciones de las clases laborales, se creó la Central Obrera Boliviana.

También se pide una participación activa de los dirigentes laborales en la conducción del MNR, para que su doctrina sea evidentemente dirigida a la solución de los problemas de los trabajadores.

Incluye la tesis un estudio del costo de vida y del reajuste de salarios bajos vigentes en el país, insistiendo en que la mejora salarial será una de las exigencias más enérgicas de los dirigentes laborales.

La acción revolucionaria del MNR según el mismo documento, debe estar dirigida a la eliminación de todas las formas de explotación humanas y que el capital puesto al servicio de la economía y del bienestar colectivo.

El documento laboral será presentado y utilizado en las deliberaciones de la Convención Nacional del MNR, que se realizará hoy, a partir de las 9 horas.

A y P CONRIBUYE AL GRAN PREMIO NACIONAL

El Sistema A y P patrocinará en el Gran Premio Automovilístico Hugo Banzer..., anunció anoche su Presidente, el Ing. Ernesto W..., al momento de hacer una donación de $b. 5.000.- al Club Organizador de esta carrera presidida por el prestigioso

Wende dijo también que el ya conocido sistema A y P estará presente en los ... de diez corredores departamentales.

Cada coche representará a una de las ciudades de la República en que exista Mutual del Sistema A y P. De este modo, los siguientes corredores representarán a las diez entidades que a continuación se informan:

Hugo Alvarado	Mutual "La Paz"	La Paz
Juan Rodríguez Vera	Mutual "La Primera"	La Paz
Franklin Salas	Caja Central"	La Paz
Jorge Abdala	Mutual "Paititi"	La Paz
Walter Neckler	Mutual "El Progreso"	Oruro
Serafín Soria Galbarro	Mutual "La Promotora"	Cochabamba
Remy Laguna	Mutual Guapay	Santa Cruz
Eduardo Zamora	Mutual "La Plata"	Sucre
Dante Jeria	Mutual "Potosí"	Potosí
Ricardo Paita	Mutual "Tarija"	Tarija

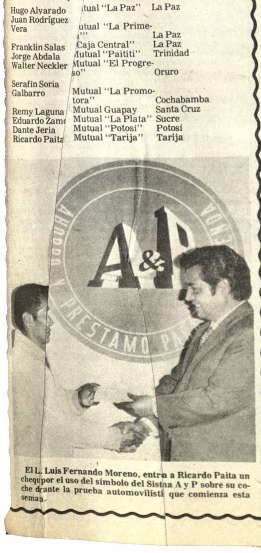

El Lic. Luis Fernando Moreno, entra a Ricardo Paita un chequipor el uso del símbolo del Sistna A y P sobre su coche durante la prueba automovilísti que comienza esta semana.

MULTICOPIADORAS DE TINTA Y ALCOHOL
REX-ROTARY

Representantes TECNICOM
Edif. ESPERANZA (Lado de T.A.S.A) Planta baja. Tel. 51786. Cas. 3147.
Santa Cruz: Librería: Lijerón Jordán

CEDES
Centro de Estudios Empresariales
UNIAPAC/BOLIVIA
ANUNCIA EL DICTADO DE SU SEMINARIO SOBRE:
ORGANIZACION DE VENTAS
Temario:
-La Función Ventas
- Determinación, segmentación y cuantificación de los mercados
-Pronóstico de Ventas
-El vendedor
- Control y Supervisión de las Ventas
Publicación, Promoción y Relaciones Públicas
Conductor del Seminario:
Lic. Roberto Cardetti
Profesor titular del Centro de Perfeccionamiento en Administración de Empresas CEPADE (Córdoba)
Fecha de Realización:
30 de septiembre - 4 de octubre de 1974
Informes, Programas e Inscripciones:
Secretaría CEDES
Av. Mariscal Santa Cruz 1006, 2º Piso
Teléfonos 27507 - 23658
Casilla 2289
La Paz - Bolivia.

ARRIBA ALWAYS
Hincha "albirrojo", concurre esta tarde al Estadio Hernando Siles para prestar tu aliento a la divisa representativa de las tradiciones paceñas. Unete a la "barra" de tus amores y contribuye a la victoria.
BARRIO DE MIRAFLORES Y TODA LA PAZ:
PRESENTES EN LA VICTORIA DEL "CAR"

YA VIENE
EL DIA DEL CHACAL

¡Soberbia! ¡Brillante historia de suspenso!
MISION...ASESINATO...VICTIMA...De GAULLE...CLAVE...EL CHACAL
La película de Fred Zinnemann
Una producción de John Woolf
MUY PRONTO EN NUESTRA CIUDAD

Paredes Candia en Oruro

- El escritor y editor nacional Antonio Paredes viaja este fin de semana a Oruro para abrir en la ciudad de Pagador una feria de libros. Paredes Candia presentará al público orureño, a partir de la semana entrante (lunes, martes y miércoles), una serie de setenta títulos nacionales, la mayoría de ellos correspondientes a las colecciones "Isla". La feria se realizará en la Plaza "10 de Febrero".

Premier de cine

- Con el patrocinio de la Embajada de Israel y la Junta Nacional de Desarrollo Social, el próximo jueves 3, en el Cine Universo, se realizará la premier de la película "Un violinista en el tejado". La recaudación que arroje la función cinematográfica pasará a engrosar los fondos de Acción Social dela Presidencia de la República.

Dúo Morteo-Beker

- Con los auspicios de la División de Extensión Universitaria de la UMSA y la Embajada Argentina, el próximo jueves 3, a horas 18 y 30 las pianistas argentinas Elena Beker y Susana Vigglano de Morteo ofrecerán un concierto en le Paraninfo Universitario.

El programa elaborado incluye obras de Debussy, Schubert, Sammartino, Arizaga, Grieg y Weber.

El dúo Morteo-Beker inició su actividad artística a fines de 1971. Actuó en Buenos Aires y en varias provincias argentinas. En 1973 el Mozarteum Argentino otorgó al duó una beca para asistir al Curso Superior de Perfeccionamiento para música de Cámara, del Prof. Sergio Lorenzi.

- OLEOS DE TOLE RIVERA Y DISSI KOLQUE.-- Los artistas citados realizan una exposición conjunta en la Casa Municipal de Cultura "Franz Tamayo", con el auspicio del Goethe Institut.. Tanto Rivera como Kolque obtuvieron premios en diversos concursos nacionales. Esta muestra de sus recientes pinturas estará abierta hasta el 6 de octubre.

Será construido Teatro Colonial

- En razón de la proximidad de la celebración del Sesquicentenario de la República, la Alcaldía Municipal ha determinado emprender a "un ritmo acelerado" la construcción del Teatro Colonial de La Paz, obra que debía haberse empezado a erigir en 1948.

El informe proviene de la Alcaldía paceña, cuya primera autoridad se comprometió ante el Comité Organizador de la celebración del Sesquicentenario, a prestar toda su colaboración para impulsar diversas obras en la ciudad, entre ellas el permanentemente postergado Teatro Colonial.

El edificio será levantado en la Plaza San Francisco, en terrenos expropiados en 1948. Serán respetados los planos iniciales de la construcción arquitectónica, ordenada en aquel entonces Teatro Lírico.

Tanto el Alcalde Escóbar Uría como los miembros del Comité Organizador trabajarán de acomún acuerdo para llevar a feliz término esta obra, considerada de gran importancia para La Paz.

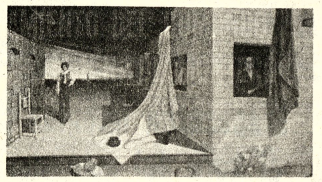

- "Atrio de mi oficio", óleo de Raúl Mariaca. Museo Nacional de Arte.

Sinfónica Nacional y TNP en gira por el interior

- La orquesta Sinfónica Nacional, bajo la dirección del Maestro Rubén Vartañán, se encuentra en gira por ciudades del interior de la República.

Cumple parecido itinerario artístico el Teatro Nacional Popular.

Ambas instituciones cumplen así con el programa de extensión cultural elaborado por el Ministerio de Educación.

La Sinfónica Nacional, integrada por sesenta artistas, ofrecerá conciertos en Oruro y Cochabamba. Por su parte, el elenco que dirige Eduardo Casais, presentará "La Religiosa", popular obra de Eça de Queiroz, en varios distritos del interior. El Director de Cultura del portafolio de Educación señaló que con las giras de ambas instituciones se trata de divulgar ampliamente las manifestaciones artísticas.

Matemática para Ciclo Medio

Como fruto de una paciente labor acaba de aparecer "Matemática para el Ciclo Medio". Sus autores son José Ipiña Melgar y Lynne Kamstra. El texto, de 270 páginas, fue editado por Gisbert y Cía en los Talleres de Artes Gráficas "Don Bosco".

Stephen Parrott, Profesor Visitante de la Universidad de Massachusetts en la Universidad Mayor de San Andrés, en la presentación del libro advierte lo siguiente: "El texto es una introducción excelente a algunos de los conceptos matemáticos más importantes, tales como Función, Relación de equivalencia y Sucesión; el alumno que lo domine no encontrará muchas dificultades cuando le presenten estos conceptos en el cálculo y otros cursos avanzados. Por eso, este libro es una contribución valiosa a la enseñanza boliviana de la matemática".

José Ipiña Melgar, catedrático en el Departamento de Matemática de la UMSA, realizó estudios de Matemática y Física en la Universidad de Fordham, Nueva York y fue profesor en la Universidad Nacional Autónoma de México.

Por su parte, Lynne Kamstra de Ipiña es graduada en la Universidad de Dakota del Sur, EE.UU. La Fundación Fulbright le concedió una beca para estudios de Post-Grado en matemática en la Universidad Nacional de Buenos Aires. (1972-1973).

En la siguiente entrevista, los autores vierten sus opiniones tanto sobre el contenido como el objetivo del texto recién publicado:

-Cómo nació la idea y cuánto tiempo les demandó la elaboración de este libro? Preparan sobre la misma materia otros textos?

La idea nació de una necesidad que tiene el país de contar con textos escritos por autores nacionales para las diferentes materias de los diferentes ciclos de aprendizaje. Esta necesidad es todavía más aguda en las materias científicas y técnicas.

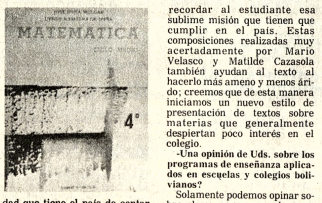

Fuimos invitados por el ex ministro de educación, Tapia Alfaz a redactar una serie de matemática para el ciclo medio para sus cuatro cursos. El texto que acaba de publicarse es para el cuarto curso de dicho ciclo y empezamos su redacción en noviembre del año pasado. Tenemos elaborados los otros tres textos con los que se completará la mencionada serie.

-El texto, además de las lecciones de Matemática, registra una serie de poemas y dibujos. Cuál ha sido el propósito que les ha guiado para incluir en el libro la producción de dos artistas nacionales?

Estamos firmemente convencidos que el fin máximo de la educación es el desarrollo total de la persona humana en todo su contexto social; de ahí que la ciencia y en particular la matemática es tan solo un instrumento del hombre para mejorar su ambiente, tanto físico como social. Incluimos esos dibujos y esos poemas para recordar al estudiante esa sublime misión que tienen que cumplir en el país. Estas composiciones realizadas muy acertadamente por Mario Velasco y Matilde Cazasola también ayudan al texto al hacerlo más ameno y menos árido; creemos que de esta manera iniciamos un nuevo estilo de presentación de textos sobre materias que generalmente despiertan poco interés en el colegio.

-Una opinión de Uds. sobre los programas de enseñanza aplicados en escuelas y colegios bolivianos?

Solamente podemos opinar sobre los programas de matemática. Debemos mencionar que aún las ciencias no se libraron del afán enciclopedista que ha animado a la educación boliviana. Durante varios años se consideraba, erróneamente creemos, que los programas de colegio-ciclo medio e intermedio- deberían ser lo más completos posibles; así los contenidos de los mismos no guardaban ninguna relación con el número de horas que se destinaban para la instrucción de dicha materia. Por otra parte, pensamos que una intolerante "programitis" o afán de terminar programas sacrificaba la calidad de la instrucción matemática. Pensamos que una racionalización y una unificación de dichos programas era imperiosa y creemos que los programas elaborados en el Departamento Nacional de Currículum el año pasado han cumplido con ese cometido. Esperamos que dichos programas no sean cambiados (esto desorienta enormemente al magisterio) durante un período prudencial para realizar un seguimiento de su aplicabilidad y llegar a efectuar reformas contando con una necesaria experimentación de los mismos.

Film "El Relojero de San Pablo" premiado por la OCIC en Berlín

Compuesto por Peter Koss (Berlín), Presidente; R. Carlier (Bélgica), A. Eichemberger (Suiza), J. Hartmann (Austria), G. Graf (Alemania), W. Gwizdz (Polonia) y Jean Vast (Senegal), el Jurado de la Oficina Católica Internacional de Cine (OCIC) en el Festival de Berlín 1974 concedió su premio, entre las películas presentadas en la competencia oficial a "L'Horloger de Saint-Paul" (El Relojero de San Pablo), de Bertrand Tavernier, Francia.

De manera narrativa y directa, en su primera obra el realizador describe la toma de conciencia cada vez más evidente de la situación de un padre y de su hijo delincuente, que poco a poco llegan a comprenderse mejor. Por otra parte el film responde a las preocupaciones actuales sobre la educación de los jóvenes en las condiciones de la vida moderna.

Entre los exhibidos en el Forum del Cine Joven, el Jurado de la OCIC otorgó su premio especial (DM 1.000) al film "Yek Ettefaghe Sadeh" (Un simple acontecimiento), de Soghrab Shahid-Sales, de Irán.

Hecho con un espíritu de rectitud y sinceridad que rechaza toda posible concesión, y empleando un lenguaje cinematográfico sensible y poético, de esta "opera prima" se desprende una gran fuerza de meditación y una irradiación humana.

Por otra parte, el Jurado de la OCIC recomendó las siguientes películas de la competencia oficial:

"Tabiate Bijan" (Naturaleza muerta", de Shahid - Sales, Irán. Por medio de la repetición de los más humildes gestos cotidianos y por los bien adoptados movimientos de cámara, tanto el ambiente como la presentación del destino humano están cargados de una densidad extraordinaria.

"Pane e Cioccolata" (Pan y chocolate) de Franco Brusati, Italia. En forma de entretenida comedia ligera este film trata el grave problema de los trabajadores extranjeros. Evitando los puntos de vista unilaterales, por su crítica equilibrada sugiere mayor profundización del caso.

Del Forum del Cine Joven: "My Childhood" (Mi niñez) de Bill Douglas, Inglaterra, que muestra la miseria de la condición obrera a través del caso de dos chicos que crecen, sin padres, en una población de mineros escoceses. Sobre este telón de fondo aparecen imágenes angustiosas de la debilidad humana.

"To Proxenio tis Annas", de Pantelis Voulgaris, Grecia. El film expone la dependencia de un sirviente ante los caprichos de su patrón, así como también su condición social. Este estado de cosas afecta la parte más íntima de su vida, exponiéndolo a su destrucción. La obra puede tomarse como símbolo de situaciones sociales y políticas actuales.

"La Guerre d'un Homme" (La guerra de un hombre) de Risto Jarva, Finlandia. El apoyo mutuo de unos esposos y su inquebrantable optimismo se revelan de manera eficaz..

ICTHUS
EDITORIAL Y LIBRERIA
FILOSOFIA
DE PROFUNDIS Bernhart
KANT (PROBLEMAS GNOSEOLOGICOS DE LA "CRITICA DE LA RAZON PURA") Rábade
INTRODUCCION A LA LOGICA Menne
METAFISICA, GNOSEOLOGIA Y MORAL Sciacca
ELEMENTOS DE CRITICA DE LAS CIENCIAS Y COSMOLOGIA Renoirte
FILOSOFIA DE LA HISTORIA García Venturini
COMPRELOS EN:
Av. 16 de Julio 1800
LA PAZ
Calle 21 de Mayo 295
SANTA CRUZ

POETA COLOMBIANO POSTU... AL NOBEL DE LITERATURA

BOGOTA, SET. 27 (AFP).- León de Greiff, poeta colombiano descendiente de suecos, será postulado como candidato al premio Nóbel de Literatura 1974, anunció hoy el escritor Germán Arciniégas, promotor de la campaña.

Nicolás Guillén, Octavio Paz, Ernesto Cardenal, Rafael Alberti, José Lezama Lima, Alejo Carpentier y Nicanor Parra entre otros escritores hispanoamericanos han prometido su apoyo a esa iniciativa, manifestó Arciniegas.

Nacido en Medellín el 22 de julio de 1895, fecundo innovador, creador polifacético, desgarbado y mordaz, de Greiff será invitado al acto oficial de postulación, esta noche, en el aula máxima de la Universidad Central de Bogotá. Arciniegas será el único orador. De Greiff ganó el Premio Nacional de Literatura y fue Agregado Cultural en Suecia. Sus poemas han sido traducidos al francés, inglés, alemán, italiano y sueco.

CINE LATINOAMERICANO

SAN SEBASTIAN, ESPAÑA, SET. 27 (AFP).- El cine latinoamericano pasó con todos los honores por el 22 Festival Cinematográfico de San Sebastián, y su alto nivel le valió el segundo premio entre los largometrajes y el primero en los cortometrajes.

Por su parte, los escritores españoles decidieron mayoritariamente su preferencia por "Boquitas pintadas" una película del conocido Leopoldo Torre Nilsson basada en una novela de Manuel Puig.

Esa preferencia se tradujo en el premio especial del jurado, a recompensa mayor del encuentro detrás de la Concha de Oro que se adjudica al mejor largometraje.

Entre los cortometrajes, el premio mayor fue obtenido por la película "Inparele" presentada por Cuba, una historia del realizador Humberto Soliz sobre un tema folclórico haitiano.

Pero el mayor impacto del festival estuvo a cargo de "La tregua" primera obra del actor argentino Sergio Renán.

Aun sin alcanzar recompensa alguna, "La tregua" produjo profunda e influyente opinión entre los críticos, y atrajo el interés de los especialistas norteamericanos y europeos.

Curiosamente, la Argentina estuvo representada aquí por buenos filmes pero pocas figuras, y entre ellas la más conocida fue la del realizador Leopoldo Torre Nilsson.

CLUB ATLETICO ABAROA

Cita a sus socios y jugadores de ella de hoy sábado 28 del presente a horas 14 y 30 de la tarde en la Cancha de Mariscal Braun, se recomienda puntual asistencia.

EL DIRECTORIO

La Paz 28 de Septiembre de 1974

ADMINISTRACION DE AEROPUERTOS Y SERVICIOS AUXILIARES A LA NAVEGACION AEREA, A.A.S.A.N.A.

Se necesita Operadores de Máquinas de Contabilidad R U F para trabajo temporal con horario continuo; presentar ofertas, antecedentes personales y de trabajo a la Secretaría General de la Institución, Av. Montes N° 716, 4º piso, (Edificio Urdini Motors), hasta horas 18.00 del día miércoles 2 de octubre.

SINDICATO DE TRANSPORTE PESADO LARGA DISTANCIA

CITACION

Se cita a los señores afiliados al SINDICATO DE TRANSPORTE PESADO A LARGA DISTANCIA, a la ASAMBLEA GENERAL que se realizará el día Lunes 30 de los corrientes a horas 18 p.m., con objeto de tratar asuntos de vital importancia para la buena marcha de la Institución.

Los inasistentes serán sancionados de acuerdo a Reglamento.

La Paz, Septiembre 26 de 1974

EL DIRECTORIO

UNIVERSIDAD BOLIVIANA
UNIVERSIDAD MAYOR DE SAN ANDRES
DIVISION DE EXTENSION UNIVERSITARIA
DEPARTAMENTO DE MUSICA

CICLO DE CURSILLOS: "LA MUSICA AL ALCANCE DE TODOS"

R.R.P.P. N° 224/74

Participantes: Podrán inscribirse todas las personas interesadas en la materia.
Programa: Segundo Ciclo; Formas Musicales"
Tercer Ciclo: "Folclore de Bolivia"
Duración Segundo Ciclo Del 3 de octubre al 4 de noviembre
Tercer ciclo: Del 11 de noviembre al 19 de diciembre.
Horario: Lunes y jueves de 19:00 a 20:00 en la Discoteca Universitaria
Profesor: Prof. Leo Deutsch
Inscripciones: A partir de la fecha en la División de Extensión Universitaria. El precio de la matrícula por cada cursillo es de $b. 25.00. Para que el cursillo pueda efectuarse se necesita un mínimo de 25 inscritos y un máximo de 40.
Certificados: Al término de cada cursillo se otorgará certificado de ASISTENCIA a los que hubieran asistido al 80% de las clases. Las personas que asistieran a los tres cursillos podrán obtener, previo examen, certificado de APROVECHAMIENTO.

La Paz, Septiembre de 1974

Dr. Alcides Parejas Moreno. V°B° Luis Bernando Valle Q.
Director de Extensión Universitaria. Secretario General UMSA

PRONUNCIAMIENTO DEL COMANDO ESPECIAL DEL M.N.R. DE MONTERO

Los Delegados del Comando Especial del M.N.R. y las Células Laborales y campesinas de las Provincias del Norte de Santa Cruz, asistentes a la XII Convención Nacional del M.N.R., en reunión y por unanimidad.

RESUELVEN:

1°.- Desconocer al Sr. Demir Hurtado como Delegado ante la XII Convención del M.N.R., por haberse apartado de la Delegación, hacer declaraciones falsas a nombre del Comando de Montero y actuar en forma personal de acuerdo a sus conveniencias económicas.

2°.- Desmentir la declaración aparecida en PRESENCIA del día viernes, en sentido de que el Comando de Montero proclamaba a la Jefatura del Partido al c. Guillermo Fortún, siendo que el Comando Especial de Montero no se ha pronunciado en ese sentido.

La Paz, 27 de Septiembre de 1974.

(Fdo).- Primo Cuéllar; Lino Vaca M.; Antonio Ortíz; Ormando Giles; José M. Pedraza; Luis D. Vedia; Santiago Sánchez; Oscar Gómez U.; Erwin Vacs; Mario Aguilar; Francisco Cruz; Antonio Mariscal; Hugo Menacho; Félix Gutiérrez; Jorge Brun; René Ardaya T., SUB JEFE DEL COMANDO; Carlos Nagamatsu B., JEFE DEL COMANDO ESPECIAL DE MONTERO.

UNIVERSIDAD BOLIVIANA
UNIVERSIDAD MAYOR DE SAN ANDRES

FACULTAD DE HUMANIDADES Y CIENCIAS DE LA EDUCACION

CONVOCATORIAS R.R.P.P. N° 231/74

Se convoca a concurso de méritos y exámenes de competencia para los siguientes cargos docentes:

Departamento de literatura.
Cátedra de LITERATURA UNIVERSAL III (Medieval) Un Docente
Cátedra de LITERATURA UNIVERSAL VII (Siglo XX) Un Docente
Cátedra de LITERATURA BOLIVIANA I (Colonial) Un Docente
Cátedra de LITERATURA LATINOAMERICANA II (Siglo XIX) Un Docente
Curso Monográfico de LITERATURA BOLIVIANAUn Docente
Departamento de Historia y Geografía
Curso Monográfico de HISTORIA DE BOLIVIAUn Docente
Curso Monográfico de GEOGRAFIA DE BOLIVIAUn Docente
Departamento de Filosofía
Cátedra de ELEMENTOS DE FILOSOFIA Un Docente
Cátedra de FILOSOFIA POLITICA Un Docente

Los expedientes serán recibidos hasta el día viernes 11 de octubre a horas 18.00 p.m. en la Secretaría del Decanato, piso 11 del edificio central.
Mayores informaciones; Secretaría de la Facultad.

La Paz, Septiembre 27,1974
V°B° Jorge Siles Salinas Dr. Teodosio Imaña Castro
RECTOR DECANO

H. Municipalidad de La Paz

JORNADA DE ACCION COMUNAL DOMINGO 29

CON VOLQUETAS: Zonas
VILLA ARMONIA (Planta Baja)
CHAMOCO CHICO río SegüencaniSAN ANTONIO SUD
VILLA SAN JUAN (Sector B)
VILLA LAZARETO
EL TEJAR (Quebrada Loza)
SIN VOLQUETAS.- Vecinos de
ZONA MARISCAL SANTA CRUZ
SAN ANTONIO y VILLA COPACABANA
ALTO MIRAFLORES
VILLA LAS DELICIAS
SAGRADO CORAZON (Queipo del Llano).
EL TEJAR (Río Madera)

Xo. ANIVERSARIO DE ACCION COMUNAL

TE LA CULTURA

TEATRO "LA DE... RATI...

- Integrado por 22 jóvenes... acaba de presentar en el Cor... funciones de la obra anónima... "Las ...
El grupo, fundado hace un mes... Medinaceli, reúne principalmente... dados". "Las ... una ... Natal dirigida por... pero está abierto a todos aquellos que... de "... vinculen... escénico.
Carla Medinaceli, con estudios especiales... firma que los miembros de "Las dos caras... Buen... filosofía, historia del arte y otras materias... Asimismo... esperan presentar su segunda obra, se trata de "... Diablesino".
El joven elenco finaliza Carla Medinaceli ofrecerá un recital de poesía boliviana.
La fotografía ilustra un pasaje de "Los dos orobados", obra presentada anoche en el Colegio "Don Bosco".

EXAMENES PSICOTECNICOS

POSTULANTES A LA "U"

40 tipos por Sb. 40 para resolverse en clase, excelente impresión.
Héroes del Acre 1529 esq. Nicolás Acosta. San Pedro De 10 a 21 p.m.

CENTRO DE CIENCIAS COSMOS

YA VIENE EL TIA DEL CHACAL

¡Sobeo! ¡Brillante historia de suspenso!
MISION...AMATO, VICTIMA...De GAULLE, CLAVE...EL CHACAL
La película... Una producción de John Woolf... Fred Zinn...

PRONTO EN NUESTRA CIUDAD

CLUB DE TENNIS LA PAZ

El Directorio de la Institución tiene el agrado de comunicar a los señores socios y familiares la

APERTURA DE LA TEMPORADA DE PISCINA

Domingo 29 de septiembre
horas 10.00

Por lo tanto, recomienda a todos los socios y dependientes presentar los respectivos carnets, requisito indispensable para su ingreso a la sede social. Igualmente ruega a los señores socios tener sus cuotas pagadas al día para evitarse dificultades.

Los pagos de las obligaciones pendientes se pueden efectuar en el Banco Boliviano Americano.

CARTA ABIERTA A LA OPINION PUBLICA

El Sindicato de Transportistas "SAN CRISTOBAL" de Potosí, frente al constante alza en los precios del standard de vida y especialmente en los costos de los repuestos, llantas, etc, lanza su voz de protesta, porque consideramos que, algunos comerciantes aprovechándose de circunstancias que desconocemos, están haciendo de las suyas cobrando precios exagerados a precio usurario, siendo los choferes profesionales que tenemos como herramienta de trabajo, víctimas de esta explotación descarada, por lo que extrañados por la poca o ninguna atención en este control de parte de las autoridades competentes que están en la obligación de regular estos precios, vemos con asombro que día a día los precios de los gestos, llantas, etc., suben astronómicamente soportando nosotros este alentatorio a nuestra economía, ya que esto de nuestro sacrificado esfuerzo sólo va incrementando las pingues ganancias de los importadores y comerciantes. De una vez por todas, apelando a la sensibilidad de las autoridades de toda la República solicitamos se ponga coto a estos desmanes porque si bien todo ciudadano tiene derecho a ganarse el sustento diario, empero debe ser en forma honorable, honrada y patriótica en colectivo con sujeción a los altos intereses de toda una Nación. Los transportistas potosinos agrupados en el Sindicato de Transportistas "SAN CRISTOBAL", reiteramos que, esos malos comerciantes deberán deponer sus actitudes y, el Supremo Gobierno de la Nación, tendrá que controlar necesariamente los precios de estos y otros rubros que señalamos, de esta manera todos los bolivianos contribuiremos a forjar mejor futuro para la Patria integra. Por otra parte solicitamos a todas las Organizaciones Laborales afines a la nuestra, Federaciones Departamentales, Confederación Sindical de Choferes de Bolivia coadyuvan a nuestro pedido para que, haciendo una fuerza conjunta podamos liberarnos de estas las indiscriminadas que pesan en gran parte de la población boliviana.

Potosí, de septiembre de 1974

p. SINDICATO DE TRANSPORTISTAS "SAN CRISTOBAL" DE POTOSI
René Borda Mullo, SECRETARIO GENERAL; Casimiro Molina Zaya, SECRETARIO RELACIONES; Andrés Mendoza Peira, SECRETARIO HACIENDA; Armando Anze Maini, STRIO. TRANSP. EST. DIST.; René Oña Cruz, STIO. VIALIDAD; Humberto Ruiz, STRIO. COOPERAVA; Lucio Coria M., STRIO. ACTAS BENF.; Roberto Dis G., STRIO. DEPORTES.

MAGISTERIO F.S.B.

Se cita a todos los militantes de la Célula Regional del Magisterio Urbano de Falange Socialista Boliviana, a la reunión que tendrá lugar el día sábado 28 de los corrientes a horas 18 y 30 en el local de la Secretaría Regional del Partido.

La Paz, 29 de septiembre de 1974

POR BOLIVIA

Prof. MANUEL ESPADA PEREIRA
JEFE DEL DEPARTAMENTO DE PRENSA Y PROPAGANDA

Prof. WILFREDO CHOQUE URQUIDI, JEFE DEL DEPARTAMENTO DE ORGANIZACION.

Industria del tejido de malla y sus diversas posibilidades

Además de las clásicas prendas de punto, insustituibles en todo ropero, la industria de la malla extiende sus posibilidades a creaciones insospechadas. Nada de ya que ver el repertorio tradicional de jerseys, chalecos, cardigans, bufandas, calcetines en lana o materias para el frío y en finas telas para climas cálidos; no, punto sigue dando mucho de sí... llega a los más altos niveles de la moda, y a las aplicaciones más específicamente funcionales.

LA MALLA DA MUCHO DE SI

Según las últimas manifestaciones de la Agrupación de la Malla Francesa (Salones especiales y secciones en las exhibiciones de Pret a Porter, reuniones técnicas, etc.) se ha podido comprobar que el índice de progresión de esta rama de la costura e industrias anexas, es dos veces más rápido, que el de los textiles en general; este espectacular crecimiento -uno- de los mayores registrados en Europa- engloba la tejida infantil, la lencería, la vestimenta femenina y masculina, la industria del automóvil, la tapicería y decoración y muchas otras aplicaciones más especializadas.

Efectivamente, no es necesario insistir en las propiedades múltiples y de notable rendimiento, de las distintas calidades de malla: confort, flexibilidad, elasticidad, diversidad de texturas, según las estaciones climatológicas, los usos, etc.

Existen numerosas fibras naturales (algodón, lana, seda) artificiales (imitación del natural: viscosa, rayonne) o sintéticas (obtenidas por operaciones químicas: poliester, poliamidas). Los ejemplos podrían multiplicarse, pero la distinción entre lo artificial y lo sintético, no siempre es fácil de delimitar, pues los procesos de transformación en laboratorio pueden convertir las fibras de origen.

DEL MAS FINO JERSEY A LA MAS GRUESA MALLA

Baste recordar que los principales hilos de base, a partir de los cuales se fabrican numerosos derivados, son los siguientes: Nylon - Poliamida, - Rilsan, Poliéster, Triacetato, Arnel, Bolerit- Acrílico, que no hay que confundir con la marca o patente de comercialización que los explota: Helanca, Dropnyl, Banlon, Nylfrance, Palypa, Tergal, Artel, etc, y las denominaciones particulares que luego cada fabricante aplica a determinadas calidades. Los hilos pueden ser mercerizados, retorcidos, lasos, satinados, mates, brillantes, más o menos finos y elásticos... Innumerables son las texturas y los aspectos que pueden conseguirse en los tejidos de punto desde el más fino y sedoso jersey (1) hasta las guesa malla, que imita el tejido tweed o el lino crudo.

(1) jersey se aplica, por extensión, internacionalmente a todo tejido de malla muy fina, aunque en español se emplea sobre todo para denominar la prenda de lana tricotada a mano o a máquina, que cubre medio cuerpo, es el suéter de manga corta o el pullover de manga larga.

EL PUNTO PARA CUALQUIER OCASION

En esta temporada veraniega, han tenido especial éxito las fibras de aspecto rústico, tales como el lino natural mezclado con Cordelle, así como el satinado Bolerit, de tan bella calidad, que hemos visto en colores naturales o pastel (blanco, crudo, salmón, rosa, beibe, verde agua) tanto en vestidos y en lindísimos jersecitos cortos para acompañar a faldas sport y pantalones, como en originales conjuntos escotados en "baño de sol", con tirantes o mengados recortando la forma de los hombros y el cuello, para acompañar a faldas largas y amplios pantalones blandos de "petit soiree".

Una materia que también ha tenido extraordinaria aceptación, es la felpa -velours (aspecto satinado del tercipelo de seda, aunque no es más que algodón) que los estilistas han empleado para toda clase de prendas de playa, pero también para trajes largos y para blusones sport. El Bañón el crepé Rhönel y el crepé Pymlan (de Tricosa) se prestan sobre todo para elegantes vestidos de noche grecizantes drapeados, muy favorecedores por su suave caída, y el bello colorido que ofrecen, y fáciles de poner y de conservar sin deformarse ni arrugarse.

El punto a punto, en todos, los puntos, de lisos, calados, en relieves, a rayas, formando dibujos geométricos, vistosos y confortables para cualquier ocasión.

Y aparte de esta industria vestimentaal y sus derivados, el textil, malla tiene en la vida moderna, más y más aplicación funcional. La última y sensacional novedad, es una manga de punto muy elástico, inventada y patentada por un ingeniero francés, para accidentes en inmuebles altos, sobre todo para incendios. El problema de la evacuación es siempre el más difícil en caso de fuego y con este dispositivo por su puesto se pueden salvar almenos 25 personas por minuto deslizándole una tras otra por dentro del largo tubular, cuyas mallas están calculadas en función del peso y la caída.

MARIA FORTUNATA

SEA CHOFER PROFESIONAL
APRENDA MECANICA Y CONDUCCION
CURSO INTENSIVO DE 3 MESES
Comienza el 1 DE NOVIEMBRE
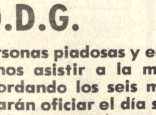
Indianapolis
AV. MCAL. SANTA CRUZ ESQ. YANACOCHA
TELEF. 25770

EN JERSEY. A la izquierda, abrigo con manga ranglan en pique de calidad, sobre un pantalón gris es una creación de Rodier. Al centro: Abrigo realizado en jersey velours en puro algodón verde sobre un largo vestido en jersey de puro aldogon negro y blanco. Derecha: En la parisina boutique CHLOE podemos encontrar este elegante traje de noche realizado también en jersey. (FOTO EFE).

LA INDUSTRIA DE LA MALLA. Tres modelos realizados en tejido tipo jersey de algodón y seda. Los vestidos del centro hacen furor en las playas y se los denomina vestidos camisetas. (FOTO EFE).

El aguila...

(Viene de la página 3)

inmortal vuelo de Nueva York a París, el viejo Lindbergh voló a su isla hawaiana y preparó meticulosamente todos los detalles de su funeral. A principios de Septiembre de 1974 falleció y fue enterrado, según sus deseos, a las ocho horas de su fallecimiento, en una tumba orientada hacia el Pacífico Un rústico ataúd de madera de Eucalipto, hecho por los nativos, acogió su cuerpo vestido con una camisa kaki de faena y un pantalón oscuro de algodón. Cumpliendo su última voluntad los asistentes vistieron ropas de trabajo, con excepción de su esposa y su hijo Land, que le despidieron con trajes típicos hawaianos.

Así partió en su último viaje, el que fuera en 1927 un ídolo del pueblo Norteamericano. Contradicción que no nos extraña, dentro del complejo de controversias que rige la vida de un país acostumbrado a actuar por impulsos emotivos, que en muchos casos, responden más que al análisis objetivo a una subjetiva canalización de los medios de propaganda. Los laureles de París se marchitaron en Pearl Harbor.

La muerte de Lindberg pasó casi inadvertida por un pueblo imbuido en el vértigo de Watergate y la renuncia de Nixon. Dos muertes importantes. Una física y otra política. Por rara coincidencia, al hacer el héroe su último vuelo rumbo a Hawai, alguien pudo recordar aquellos versos sencillos que escribiera José Martí durante su exilio en ese Nueva York turbulento:

"Yo he visto al águila herida
volar al azul sereno
y morir en su guarida
la víbora, del veneno" (ALA).

"ROSARIO I"

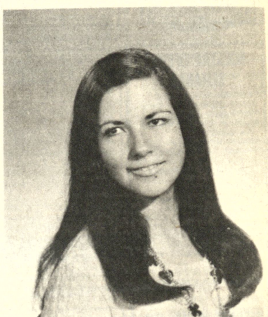

La señorita ROSARIO PACHECO VARGAS será coronada hoy Reina de la Primavera del Instituto "San Martín de Porres" en los salones del Club Japonés

CALCULADORAS ELECTRONICAS
CONTEX
Edif. ESPERANZA Lado T.A.S.A.
Planta baja.
Tel. 51786 Cas. 3147.

El niñito EMIL FERNANDO ARAOZ TERCEROS cumple hoy su primer aniversario. con este motivo sus padres ofrecerán un té cotillón a sus pequeñas relaciones.

Fallecimiento

En la paz del Señor y confortado con los auxilios de la Santa Religión Católica y la Bendición Papal, ha dejado de existir el que en vida fue abnegado y ejemplar padre y esposo

Ing. CARLOS ALIAGA MARIACA

(Q. E. P. D.)

Carlos, Juan, Luis Aliaga Mollar y María Antonieta Aliaga de Landivar, hijos; Orlando Moalla de Aliaga (ausente), Teresa Visintina de Aliaga y Hernán Landivar Flores, hijos políticos; Julio y M. Virginia Aliaga Moalla (ausentes); Olga Dunga Aliaga Rioja; Olga. M. Cristina, Carlos (ausente); Oscar (ausente), Alberto y Eduardo Landivar Aliaga, nietos; John Patrio Flet Bustamente, nietos políticos; (ausente), John Christian Fleet Aliaga (bisnieto), y demás familia invitan a sus relaciones, personas piadosas en especial a la Sociedad Ingenieros de Bolivia, Ministerio de Minas y Metalurgia, Yacimientos Petrolíferos Fiscales Bolivianos, Empresa Nacional de Ferrocarriles, Banco Central de Bolivia, Banco del Estado, Colegio Médico de Bolivia, Ministerio de Previsión Social y Salud Pública, Sociedad de Ingenieros Agrónomos de Bolivia, Escuela de Altos Estudios Militares "Eduardo Avaroa" Clase XV, Ministerio de Industria, Comercio y Turismo, Acción Católica de Obrejas, Cooperativa de Ahorro y Crédito "La Exaltación y Ministerio de Finanzas. A la misa de Cuerpo Presente y a la traslación de los restos mortales del extinto el Comentario General el día de hoy sábado 28 del presente a horas 15 y 30 p.m. El cortejo fúnebre partirá de la Av. Héctor Ormachea Nº 5922 (Obrajes). Será favor que agradecerá la familia doliente.

Misas

Humberto Saavedra V., Hilda P. de Saavedra, padres; Reynaldo, Delia, Nilda, Virginia, Silvia, Edelmira, Luz y Max., hermanos; Williams, hermano político, Marcelino Portugal, Sara García, abuelas; los primos y demás familia del que en vida fue ejemplar hijo y hermano

Prof. OSCAR SAAVEDRA PORTUGAL

(Q. E. P. D.)

Ruegan a sus parientes, amigos y personas piadosas en forma especial a los señores profesores, Normal Superior Simón Bolívar, se dignen asistir a la misa de requiem que en sufragio del alma del extinto y recordando el 1er. año de su sensible fallecimiento, mandarán oficiar el día de hoy sábado 28 del Pte. a Hrs. 10:30 en la Iglesia de La Merced. Su asistencia a este acto piadoso comprometerá la eterna gratitud de la familia doliente.

La Paz, Septiembre de 1974.

AGRADECIMIENTO E INVITACION

Daniel Roberto Ardúz A., hijo, Lucy Ortiz de Ardúz, hija política; Enrique Roberto Ardúz, nieto; Luz Cazurriago de Ardúz nieta política y demás deudos de la que en vida fue cariñosa y abnegada madre

Señora ELOINA ARANDA vda. de ARDUZ

Q. E. P. D.

expresan su profundo agradecimiento a las Instituciones cívicas, sociales, parientes y personas piadosas que los acompañaron en su dolor por la irreparable pérdida y enviaron sus ofrendas florales, en especial a las Asociaciones de Beneméritos ex-combatientes de la Guerra del Chaco: "A.M.L.G.", Regimiento "Illimani", "Teniente Rosendo Villa" y las invitan a asistir a la misa de requiem que en sufragio del alma de la extinta, mandarán oficiar en la Iglesia de "San Juan de Dios" (calle Loayza) el día Sábado 28 del presente mes a horas 18.

Su asistencia a este acto piadoso de cristiandad comprometerá la gratitud de la familia doliente.

El duelo se recibe en la puerta del templo.

La Paz, Septiembre de 1974

La familia de la que fue

Señora HORTENSIA ARZE v. de QUIROGA

invita a sus parientes y amigos a concurrir a la misa que recordando los seis meses de su sensible fallecimiento mandarán oficiar en la Iglesia de María Auxiliadora, el día domingo 29 del presente, a horas 9.30. Agradecerán su gentil asistencia.

La Paz, 28 de septiembre de 1974

LA "SOCIEDAD DE INGENIEROS DE BOLIVIA"

Participa con profundo sentimiento el fallecimiento de su distinguido Socio fundador y Ex-Presidente

Ing. Don CARLOS ALIAGA MARIACA

(Q. E. P. D.)

invita a sus asociados asistir a la misa de cuerpo presente, el día de hoy sábado 28 de septiembre a horas 15 y 30, y a la traslación de sus restos mortales a horas 16:00. El cortejo fúnebre partirá de la Avenida Héctor Ormachea Nº. 5922 (Obrajes, calles 13 y 14)

La Paz, septiembre de 1974

Los hijos Dr. Luis, Edil, Dardo, Willy y Oscar Sandóval Morón (ausentes) Dra. Nelly Sandóval de Mollinedo y María Pura Sandóval de Arrien (hijas), Neptaly Morón de los Robles (hermana) Selva Peredo de Morón (hermana política), los nietos, hijos políticos y demás familia de la que en vida fue nuestra adorada y ejemplar madre señora doña.

ALCIRA MORON VDA. DE SANDOVAL

Q.D.D.G.

Ruegan a sus amistades, personas piadosas y en especial a los residentes vallegrandinos asistir a la misa que en sufragio de su alma y recordando los seis meses de su llorado fallecimiento mandarán oficiar el día sábado 28 a horas 11 y 30 a.m. en la Basílica Mayor de Nuestra Señora de La Paz (Catedral - Plaza Murillo).

La familia doliente agradecerá su asistencia.

La Paz, 26 de septiembre de 1974

Sociales

REUNIONES

El Presidente del Directorio de Incatur S.A., Guillermo Gutiérrez V.M. ha cursado invitaciones para el cóctel que ofrecerá el próximo lunes con motivo de la inauguración de las oficinas de esta empresa.

Hoy se realizará la reunión social mixta ofrecida por Y's Men's Club. en casa del socio Ernesto Angles. En la ocasión el Dr. Ismael Castro Montaño dará una información sobre la Reunión de Ejecutivos realizada ultimamente en Quito, Ecuador.

Los socios del Rotaract Club efectuaran esta tarde su reunión ordinaria en la Secretaria de la Avenida Arce esq. Montevideo.

En los salones del Circulo Militar, se realizará esta tarde la recepción social ofrecida por el Cuerpo Docente y alumnado del Liceo Profesional "Uruguay" con motivo de la Coronación de la Reina de la Primavera de ese establecimiento "Olga I".

El departamento de Literatura y Lenguaje de la Normal Superior Simón Bolívar ofrecerá esta noche una recepción social en los salones del Sucre Tennis Club con motivo de la coronación de la Reina del Departamento.

DIPLOMATICAS

El Encargado de Negocios a.i. de la Embajada de la República Arabe de Egipto y la señora de Bishai ofrecen una recepción el proximo lunes 1º con motivo de celebrar el Dia Nacional de su país.

NACIMIENTOS

El hogar de los esposos Carlos Aramayo y Nancy Raña de Aramayo ha sido alegrado con el nacimiento de su primogénito. La madre y el recién nacido reciben atención en la Clínica Alemana.

Ha nacido la primogénita de los esposos Angel Lima Velásquez y Esperanza Teles Orellana.

PARTE MATRIMONIAL

MIGUEL ESTENSSORO MACHICADO — *GREGORIO VEGA NAVIA*

MERCEDES ALVESTEGUI DE ESTENSSORO — *WILMA DENKER DE VEGA*

Participan a Ud. (s) el enlace matrimonial de sus hijos

ANGELA VERONICA Y GUSTAVO RODOLFO

que se efectuará con carácter privado en la Capilla del Hogar Villegas el día de hoy sábado 28 de los corrientes a horas 20.

La Paz, septiembre de 1974

NO circulan partes.

AGENDA FEMENINA

ASOCIACION DE AUXILIARES DE ENFERMERIA

Ayer fue posesionada la primera Mesa Directiva de esta institución recientemente creada, que agrupa a todas las Auxiliares de Enfermería Componen el Directorio los siguientes profesionales: Presidenta: Carmen Mariaca A., Secretario General, Luis Eulert, Secretaria de Relaciones: Gladys Bavelo, Secretaria de P. y Propaganda; María Elena Jimenez de Arce; Secretaria de Coordinación Arminda de Montecinos; Secretaria de Actas: Nely Pérez; Secretaria de Hacienda; Aida de Miranda; Vocales: Rosario de Torrejón; Aida de Prudencio, Antonia de Sillerico y Rosario Córdova.

CRUZ ROJA BOLIVIANA

La Cruz Roja Boliviana hace un llamado urgente a las personas humanitarias que deseen colaborar con el pueblo hermano de Honduras ante el desastre por el que atraviesa, con donativos de ropa, medicamentos, alimentos y otros, para los danmificados que corren peligro de morir de hambre.

Los donativos deberán depositarse en las oficinas de la Av. Simón Bolivar 1515 altos, todos los días de horas 9 a 18.

CURSOS VESTIBULARES
EN EL INSTITUTO MATEMATICO-INICIO: 1º DE OCTUBRE
PREPARACION PARA INGRESO A LA UNIVERSIDAD
TURNOS DIURNOS Y VESPERTINOS-PLAZAS LIMITADAS
Informes e inscripciones: Av. Mcal. Santa Cruz 1295-2do. piso (esq. Colon) Telf. 21477

El Jefe de la Policía Boliviana ofreció un cocktail -bufett en honor del Excmo. Embajador y del Agregado Militar de la Rep. de China Nacionalista, en los elegantes salones del sky room del Hotel Libertador.

Seminario internacional para parteras empiricas

Dos funcionarios del Ministerio de Previsión Social y Salud asistirán a un seminario internacional sobre la "Utilización y Adiestramiento de la Partera Empirica" a realizarse del 29 de septiembre al 6 de octubre en la Republica del Salvador.

El Ministro Cnl. Dr. Jorge Torres Navarro, autorizó el viaje del Jefe de Capacitación y Supervisión de la División Materno - Infantil Dr. Adolfo Pereda y de la enfermera María Luisa de Valdivia, Jefe de Programación y Supervisión de ese portafolio.

El seminario está auspiciado por la Organización Panamericana de la Salud y la Organización Mundial de la Salud.

prendas para bebés
B.V.D.®
ARTICULOS DEPORTIVOS

Italia
SOCIETÀ PER AZIONI DI NAVIGAZIONE
¿ESTA UD. PLANEANDO HACER UN VIAJE DE VACACIONES?
Entonces dése unos días de descanso y viaje en barco. ITALIA LINE le ofrece ahora viajes con tarifas especiales tanto de la costa del Pacífico como del Atlántico.. Ud. no podrá creer lo barato que es un viaje en barco.
No pierda más tiempo
y pregunte en su agencia de viajes o a
AEROMAR LTDA.
Agentes Generales de Italia Line en Bolivia
Avda. Mrcal. Santa Cruz 1295 Edificio Esperanza, 9°. Piso Oficina 4, Teléfono 27677

AVISOS ECONOMICOS

Revistas Libros

NUESTRA OFERTA SEMANAL

PEZZANO
-Tecnología Mecánica - Tomo I
-Metrología - Herramientas - Máquinas. Tomo II - Máquinas - Herramientas.
OBERG-JONES
-Manual Universal de la Técnica. Mecánica para el Taller y la Oficina Técnica, 2 Tms.
MAHAN
-Química Curso Universitario. Bilingüe Español-Inglés.
BLUCHER
-Enciclopedia de Química Industrial.
CHALMERS
-Metalurgia Física.
LOEDEL
-Enseñanza de la Física
BAUMEISTER y MARKS
-Manual del Ingeniero Mecánico de Marks.

GISBERT Y CIA. S.A.

Librería-Papelería-Editorial
Comercio 1270-1210
Casilla 195
La Paz.

Profesores Academias

MATEMATICAS FISICA QUIMICA Todo nivel teléfono 21477 (27-1O/7)

CLASES DE PIANO En Academia Bach. Teléfono 41257. (27-29/51839)

..SE OFRECE servicios de traducción inglés-español. Referencias 50110 (23-29/51682)

Departamentos Habitaciones

HABITACION. Necesit una habitación en alquiler. Prefgrible en zona central. Ref. Evaristo Valle N° 158. Preguntar por Sra. Angélica (R).

NECESITO Pequeño departamento preferible en San Miguel teléfono 27756 (R)

DEPARTAMENTO GRAN-DE Ofrezco $b. 2.400.00. Réf. Teléfono 21584 o calle Castro N° 1581 Buscar Sr. Escóbar. Preferible en horas de la noche (R).

ANTICRETICO, necesito pieza amplia, cocina y baño, preferible zona central. Referencias teléfono 53517 Sra. Valdez (R)

..MATRIMONIO SOLO precisa departamento completo, llamar a teléfono 41366 o 42703 horas de oficina. (R)

HOTEL ATLANTIC Avenida Armentia 521 teléfono 23342. Habitaciones Individuales $b. 20.000 Delegación Convencional. (11 Sep. al 11 Oct.)

NECESITO Departamento pequeño. Pago hasta $b. 800.oo. Ref. Teléfono 63896. (R).

CARVAJAL.- Yanacocha 448.- Necesito habitaciones departamentos, alquiler anticrético colocación inmediata clientes solventes, propietarios no pagan comisión (27-28)

COMPRO Departamento horizontal avenida Arce, 6 de Agosto. Referencias teléfono 26831. (27-2/51840).

ANTICRETICO NECESITO Departamento Céntrico de 2 dormitorios para 3 personas mayores. Referencias teléfono 82709. (R).

CARVAJAL.- Yanacocha 448.- Tel. 54862.- Tienda trastienda Av. República anticrético entrega inmediata.- Tienda habitación Quintanilla Zuazo anticrético ,Tienda Illampu anticrético otras distintas zonas. (27-28)

CARVAJAL.- Yanacocha 448.- Tel. 54862.- Dos habitaciones alquiler Villa Copacabana.- Dos habitaciones anticrético Manco Kapac.- Dos habitaciones Quintanilla Zuazo anticrético.- Otras diferentes zonas (27-28)

CARVAJAL.- Yanacocha 448.- Tel. 54862.- Departamento calle Prudencio cerca av. Busch mixto entrega inmediata Casa junta calle Eyzaguirre cerca Cementerio Casa junta Buenos Aires anticrético.- Departamento Max Paredes anticrético otros distintas zonas (27-28)

Técnicos

PLOMERO Se hacen instalaciones y reparaciones teléfono 54306 (27-28/51838)

61991 I.C.E.S. TV-LA PAZ SERVICIO TV, Stéreos- instalamos- antenas trabajos con garantía a domicilio consulte presupuestos atendemos a importadores, teléfono 61991 (26-28/5183)

REPARAMOS RADIOS, televisores. Obrajes teléfono 82033. (26-29/51818)

REPARAMOS REFRIGERADORES, Cocinas, lavadoras, toda marca, teléfono 60166. (18-28/T).

PASCUAL Pintor de interiores y exteriores Llamar al teléfono 62307 (5 Sep. al 12 de Oct.).

..PINTOR albañilería teléfono 60208. (23-27/51680)

REPARAMOS, radios y televisores a domicilio con garantía. Referencias teléfono 40226. (25-28T)

PLOMERO, se hacen instalaciones y reparaciones teléfono 54306. (25-26/51805)

TECNICO EXTRANJERO, repara televisores a domicilio, teléfono 29576.(26-29/51810)

ELECTRICISTA A domicilio a toda hora teléfono 60484. (27-28/51841)

LLAVES y apertura de chapas a domicilio.Teléfono 22447. (27-28/51838).

PINTOR, pintura, planificado, revestimientos, empapelados, precios económicos. Llamar teléfono 62450.(25-1o.T)

REPARAMOS, televisores, radios a domicilio con garantía, teléfono 62529.(26-28/51822)

Propiedades Terrenos

CARVAJAL.- Yanacocha 448 Tel. 54862.- Vende lotes Bosque Bolognia 418 mts. excelente ubicación. Lote ciudad Cochabamba 950 mts. sobre Av. Galindo,buen lugar (27-28)

CARVAJAL.- Yanacocha 448.- Vende lotes Alto Obrajes Calacoto - Seguncoma alto.- Villas San Antonio - Fátima.- Copacabana Alto La Paz.- Otras zonas. (27-28)

VENDO Hermoso lote de terreno en Achumani 690 m2. Referencias Avenida Busch 1393 Sr. Lujan teléfono 50449. (27-28/51836)

A PRIMERA OFERTA, véndese terreno en Urbanización LA CHIMBA Cochabamba, teléfono 23979. (R)

COMPRO TERRENO, en Irpavi, preferentemente primeras calles zona del cerro. Ref. teléfono 82848.

Empleados

NECESITO Empleada doméstica con certificados. Teléfono 83009 (28-30 T)

JOVEN, estudiante de contabilidad desea trabajar como auxiliar en el ramo, llamar al teléfono 24267. (R)

URGENTE Necesito cocinera para Irpavi teléfono 82848 (R)

JOVEN, bachiller desea trabajar en cualquier actividad, llamar teléfono 41920 de horas 15:30 a 18:30. (R)

SE NECESITA ENFERMERA TITULADA Soltera Referencias Parroquia Santa María de los Angeles teléfono 59163(28-29/51954)

ESTUDIANTES DE INGENIERIA para labores docentes Necesito Mariscal Santa Cruz 1296. INSTITUTO. (27-28/T).

Restaurant Bares

RESTAURANT "LA BOMBONERA" Almuerzo completo 10 pesitos. Atendemos fiestas recibimos pensionistas. Precios especiales. Domingos Gran Orquesta. (26-29/51824)

PENSION FAMILIAR Restaurant "IL..IMANI" recibe pensionistas. Atención de desayuno, almuerzo, cena y platos a la carta. Atendido por su propietaria (R).

Vehículos

AUTO "DODGE", (para trufi) vendo. Castrillo 437 (San Pedro por radio Nacional) (26-27/51826)

VENDO COLECTIVO GMC. 1967. Referencias calle Manuripe No. 376 Villa Victoria. (25-28/51802)

Casas

OFREZCO $bs. 4.000 por casita o departamento independiente con 3 dormitorios en alquiler. Referencias 40159 (28-10/R)

VENDO CASA Aito Sopocachi Méndez Pelayo N°. 7 final (Lado estanque agua) Piezas amplias, completamente nueva, Referencias misma casa o calle Alberto Ostria parada trufi N°. 5 callejón Sr. Antezana. (R).

COMPRO CASA Tres dormitorios dependencias, Preferible San Miguel, Obrajes Sopocachi bajo. Ofertas señora Gutiérrez teléfono 23912. Tardes. (28-30/41816).

ANTICRETICO, necesitamos casa junta o departamento para sede social. Preferible zona central o inmediaciones. Referencias teléfono 29242-21882.(26-28/51815)

VENDO, en Manzaneda casa vacía, cuatro dormitorios y demás dependencias, habitación servicio servidumbre. Ref. Sinosain 1106 esquina Manzaneda, teléfono 27447. (22-29/51677)

CARVAJAL.- Yanacocha 448.- Tel. 54862.- Garzonier necesito alquiler para persona honorable. (27-28)

VENDO CASA En Bosque de Bolognia. Referencias Guerrilleros Lanza 1004(28-29/51846)

Carvajal. Yanacocha 448.- Vende casas, ciudad Satélite Alto La Paz.- Calle Panamá, Calle Chirinos cerca Parque Uyuni. Av. Kennedy, cerca Estación.- Otras zonas distintas zonas. Solicite datos. Cap. Castrillo - Collasuyo (27-28)

VENTA Por cambio domicilio casa de dos pisos Sopocachi. Calle Uría de la Oliva N° 2849, verla hrs 10 a 12. Referencias teléfono 27570. (28/51847)

CARVAJAL.-Yanacocha 448.- Tel. 54862.- Vende casas Calacoto, Obrajes, calle Pinilla, San Pedro; Barrio Petrolero, "El Tejar", Vino Tinto, Chamoco Chico, Villa La Merced, Bosque Bolognia, calle Beni entrega vacías facilidades (27-28)

URGENTE, necesito casa o departamento en anticrético dos dormitorios, preferentemente en Sopocachi. Ref. teléfono 53370. (R.)

Orquestas

ORQUESTA, para sus fiestas, teléfono 53220(19-2/51577)

ORQUESTA, "Copacabana", teléfonos 65955-60788 (10-13/Oct/51224)

ORQUESTA Los Pequeninos. Teléfono 50556 - 65343 (28-28 Oct./T)

ORQUESTA, Electrónica "CARAVELL", teléfono 64206. (20-30/51586)

Ofertas especiales

SE VENDE CATRES ORTOPEDICOS MARCA "SIMMONS" Americano Referencias Calle Pisagua N°. 36 lado 698 ver de horas 11 a 14,30 (R).

VENDO Maquinaria fabricación fideos. Referencias Nataniel Aguirre 7050 Casilla 189 COCHABAMBA (24-1°./9485)

CALDERO, vendo caldero completo automático 200.000 B.T.U. Referencias teléfono 54832. (25-27/51806)

COCINAS SIRENA Modelo último (aún no existen en plaza) líquido, Linares 1063. (27-28/51835)

Teléfonos

TELEFONO, particular instalado se alquila. Referencias teléfono 54935.(26-27/51812)

TELEFONO Comercial vendo. Referencias Yanacocha 718 o teléfono 50433. (28-30/51952).

TELEFONO NECESITO en alquiler llamar 21477 (27-28/T).

Muebles

POR VIAJE Familia extranjera, vende comedor, living, dormitorio, cocina, plantas jardín. San Miguel D-12, Teléfono 82795. (27-29/51833)

MUEBLES Dormitorios, comedores, livings, ocasión facilidades. Almirante Grau 1306 Yacuma. (28-29/51954).

URGENTE, vendo muebles enseres ropa artefactos eléctricos, José Carrasco 1.400 esquina Busch 1718.(26-1a/51820)

VENDO A PLAZOS Living, comedor, dormitorio. En Fórmica Juan de la Riva 1419 teléfono 65836.(28-3/51850)

Varios

BAUL ropero, escritorio de roble grande. Asiento para piano. Vendo. Calle 9 No. 8 Obrajes. (26-28/51823)

ANTICRETICO, doy tienda calle Sucre No. 1344. Referencias teléfono 84206(26-27/51811)

VENDO Ropa nueva y a medio uso. Avenida Busch 676, media cuadra antes de llegar a Plaza Villarroel(28-29/51849).

SOLES PERUANOS Vendo urgente teléfono 43376 (28/51951)

ALQUILER, tienda, trastienda, Obrajes o Calacoto. Referencias teléfono 53517 Sra. Valdez. (R)

VENDO Calculadora electrónica Monroe, catres, tanque alto, ropa.Final Cuba 1115 casi Busch. (28/51845)

AVISO Habiendose extraviado la libreta de ahorros de La Primera N° 8773 perteneciente a Esther Salazar Pino. Queda nula (28/51848)

VENDO ROPA, nueva y con poco uso - Av. A. Michel No. 7468- Seguencoma

MINA ANTIMONIO, busco socio, capitalista, teléfono 53025. (25-29/51699)

TODOS SANOS CON
Opotónico
VITAMINADO

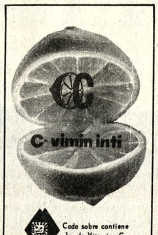

Cada sobre contiene 1g. de Vitamina C.

resfrios... gripes viene bien
ANTIGRIPAL COMPUESTO
cada tableta 60 Ctvs. en todo el país.

TRANFIERO OFICINA en Plaza Murillo. Vendo cocina a gas con gárrita, mesa de marfilina y radio - tocadiscos, Ref. teléfonos 29393 ó 40104 (R)

CARVAJAL, Yanacocha 448 Tel. 54862, tienda habitación Av. Quintanilla Zuazo, especial para taller, anticrético 25.000. Tienda Illampu anticrético 40.000. (26-27)

CARVAJAL, Yanacocha 448 Tel. 54862, Bar Pensión, transfiere calle Indaburo, motivo viaje. Otro calle Bolivar cerca Plaza transfiero, ocasión. BAR QUINTA, acreditado, transfiero cerca Estación Central. (26-27)

prendas para bebés
B.V.D.®
ARTICULOS DEPORTIVOS

MOVIMIENTO NACIONALISTA REVOLUCIONARIO

EL COMANDO DEPARTAMENTAL DEL MOVIMIENTO NACIONALISTA REVOLUCIONARIO DE CHUQUISACA, EL COMANDO DEPARTAMENTAL FEMENINO, EL COMANDO REGIONAL DE LA JUVENTUD, LAS ORGANIZACIONES FUNCIONALES Y LOS COMANDOS ESPECIALES DEL DEPARTAMENTO DE CHUQUISACA:

CONSIDERANDO:

Que, la XII Convención Nacional del Movimiento Nacionalista Revolucionario, debe elegir democráticamente a la Alta Dirección Nacional del Partido.

Que, el c. Ruben Julio Castro, como antiguo dirigente del Partido ha mantenido permanente consecuencia con los principios y la lucha revolucionaria del Partido, demostrando en todas las circunstancias de oposición y de gobierno, su espíritu de lucha insoborrable y sin claudicaciones, garantizando al Partido la continuación del proceso revolucionario al servicio de las grandes mayorías populares. Por tanto:

RESUELVE:

Proclamar y postular al c. Ruben Julio Castro, a la Jefatura Nacional del Movimiento Nacionalista Revolucionario, ante la XII Convención Nacional del Partido.

POR LA CONTINUIDAD REVOLUCIONARIA

Joaquín Argandoña C.; JEFE COMANDO DPTAL.; Aurora Toledo; JEFE COMDO. FEMENINO; Jaime A. Rivera; JEFE COMDO. JUVENTUD;

POR LOS COMANDOS ESPECIALES DEL MNR. DE CHUQUISACA.

Antonio Salazar; JEFE: Venturo Suárez; JEFE, Rubén Barrero; JEFE.

POR LAS ORGANIZACIONES TERRITORIALES FUNCIONALES Y LABORALES.

Hugo Vasquez ; Av Universitaria: Miguel Subirana; Prof. Urbanos: Andrés Martinez; Gremiales; Luis Caballero; Adm. Central.; Teodoro Choque; Constructores; Alberto Ruiz; Adm. Descentraliz. Lino Serrano; Choferes; Alejandro Pereira; Choferes Administ.; Severo Arenas; Ferroviarios; Avelino Pereira; Harineros; Ernesto Rocabado: Delg.Campesino Felix Durán; Fabril; Antonio Ortega; Cmdo. Nl. Campesinos; José Vara Llanqui; Deleg. Campesino; Luis Delgado. Deleg. Comando; Enrique Arancibia; Cmdo. Departamental; Demetrio Nuñez; Cmdo. Departamental; Julio Gutiérrez Val; Cmdo. Departamental; Luis Montalvo; Delg. Municipales; Miguelina Steverosen; Cmdo. Femenino.

CAÑERIA GALVANIZADA

De 2" ó 1.1/2", compro cualquier cantidad. Ofertas a la Casilla 5983 - La Paz.

YA VIENE

AGENDA

PRESENCIA Av. Mariscal Santa Cruz - Edif. Esperanza **CENTRAL:** Tel. 40465 - 41125 y 32104- **GERENCIA:** Tel. 32172.- **PUBLICIDAD:** Tel. 32178 **REDACTION:** Tel. 51998. Casilla 1261 Casilla Postal 3275.

FARMACIAS DE TURNO

DEL 28 DE SEPTIEMBRE AL 5 DE OCTUBRE

SANTA ANA Dra. Ruth Nogales Colón N° 479 Tel. 29420 **SANTA ROSA** Dra. Adriana Monge Zoilo flores - Río Bamba Tel. 27083 **CRUZ DE ORO** Dr. José Tejada Los Andes N° 1013. Tel. 30183 **SAAVEDRA** Dr. Luis Araoz Av. Saavedra N° 2208 Tel. 25185 **VENUS** Dra. Ayde Villarreal Villa Copacabana - San Antonio 6 **DE AGOSTO** Dr. Luis Flores Av. Villazón N° 674 Tel. 22680 **LA SAMARITANA** Dra. Rebeca Monterrey Av. Quintanilla Suazo N° 123 Tel. 21762

8 FARMACIAS DE TURNO PERMANENTE

OBRAJES, Plaza Franz Tamayo Tel. 82081- Obrajes.- **SAN CARLOS,** Av. República 26 Tel. 20223 Villa Victoria.- **VERA CRUZ,** Av. Antofagasta Ant. 316 Tel. 39107 Alto de La Paz.- **CRISTO REY,** General Lanza 2110 Tel. 27534 Sopocachi Alto.

TELEFONOS DE URGENCIA

BOMBEROS 119.- **ASISTENCIA PUBLICA** 118-22111.- **RADIO PATRULLA** 110.- **TRANSITO (LUCHA) SAMAPA** 28628-26568.- **ENERGIA** 54327.- **TELEFONOS (RECLAMOS)** 125.- **INFORMACIONES** 104.- **INTERIOR** 29402-03.- **HOSPITAL DE CLINICAS CENTRAL** 22821- 22072.- **AASANA** 59333-59310.

FLOTAS

TRANS-SERVICE LTDA. Alto de la Alianza N°. 737 Tel. 43194.- **TRANSPORTES "EL CHAPACO"** Chuquiaca 568 Tel. 40256.- **TRANSPORTES UNIVERSO,** Av. Montes 638 Tel. 42631.- **TRANSPORTES SAMA,** Murillo esq. Graneros Tel. 28662.- **TRANSPORTES PULLMAN BOLIVIA.** Plaza Alonso de Mendoza, teléfonos 52654- 25693.- **ANDINO,** Leon de la Barra 366 Tel. 20471.- **BERMEJO,** Av. Pando 148 Tel. 28981.- **CONTINENTAL,** Av. Montes 675 Tel. 23961.- **COPACABANA,** Av. Montes 620 Tel. 20475- 40461.- **LAUBO,** Av. Camacho 1223 Tel. 27677.- **ALIAGA,** Av. Montes 720 Tel. 26224.- **TRANSPORTES SAN CRISTOBAL,** Plaza Alexander 196 Tel. 27725 -41078.- **FLOTA YUNGUEÑA,** calle Coronco No. 1577 Tel. 43001.- **TRANSPORTES TARIJA,** Tiquina 37 Tel. 28911.- **TRANSPORTES VICTORIA,** Emilio Calderón 580 (Gran Poder) Tel. 56599.- **TRANSPORTES ABAROA,** Plaza Alonso de Mendoza 262 Tel. 27096.- **MICROBUSES KIRIGUICHO,** Bozo 108 Tel. 54613.- **TRANSPORTES MOTO MENDEZ,** Chaquiaca 638 Tel. 29851.- **TRANSPORTES TUNARI,** calle Bozo No. 100 Tel. 40373.- **TRANSPORTES MANCO KAPAC,** calle Turmuch 569 (Hotel Turmuka).- **"DORADO ORIENTE",** Pullman de lujo calle Bozo 108 Tel. 40373.- **TRANSPORTES RIVEROS, (a Copacabana)** Av. Montes 660 Tel. 20984.- **EXPRESO PANAMERICANO LTDA.,** Servicio: Potosí- Sucre- Villazón. Dirección calle Bozo No. 107 teléfono 20803.

EMPRESAS AEREAS.

LLOYD AEREO BOLIVIANO. Tels. 54649- 53132- 55769- 51155- 51163- 39053.- **LUFTHANSA.** Tels. 20383- 25780- 50495- 50609.- **AEROPUERTO,** Tel. 59151.- **AEROLINEAS ARGENTINAS.** Tel. 50792.- **AVIANCA.** Tels. 42909- 40583.- **AIR FRANCE.** Tel. 51705.- **LAN, Tel. 28536.- KLM.** Tel. 42965.- **SWISSAIR.** Tel. 20924.- **PANAM.** Tels. 54117- 41363.- **BOA.** Tel. 26387.- **VARIG.** Tel. 21450.- **ECUATORIANA.** Tel. 54472.- **IBERIA.** Tels. 28270- 24275.- **ALTAIA.** Tel. 23450.- **B.O.A.C.** Tel. 52541.- **CANADIAN PACIFIC.** Tel. 55541.- **SOUTH AFRICAN AIRLINES.** Tel. 55541.- **BRITISH- CALEDONIAN.** Tel. 55541.

BRANIFF INTERNATIONAL

VENTAS-INFORMES. Tels. 21100- 21101.- **AEROPUERTO.** Tel. 22303.- **CARGA.** Tels. 59553- 59012.- **ESTACION CENTRAL.** Tels. 52510- 410.- **ESTACION GUAQUI.** Tel. 642.

LLUMPAKHA

Curamos sus problemas emocionales, nerviosos, anímicos. Alejando la mala suerte de su persona. casa o negocio. (Teléfono 26244. (27-29/51834).

LLEGARON LLEGARON Motores usados Chevrolet, International, Ford, Dodge, máscaras, arranques, alternadores, punta ejes, diferenciales, tren delantero a precios de ocasión, Zoilo Flores 1284. (21-27/51589).

MAQUINAS DE ESCRIBIR, vendo. Comercio 994, oficina 6. (26-28/51813)

Santa Cruz

EN SANTA CRUZ Alquilo edificio céntrico de dos plantas. Sólo para oficina consta 11 habitaciones, tres baños, cocina. 2 hall. Teléfono. Anteriormente ocupados por Bco. Agricola. (Referencias teléfonos 20431 y 2-41126).

COCHABAMBA

RESIDENCIAL Ofrece habitaciones confortables, a precios módicos en zona comercial de la ciudad Aroma. Dirección Junín 6723 (al lado de la Continental). R.

SANTA CRUZ por motivo de viaje vendo hermoso lote de 560 m2., ubicado en Urbanización "LOS JIBOS" (Equipetrol) Referencias teléfono Cochabamba. (24-28/R)

DANIEL EL TRAVIESO

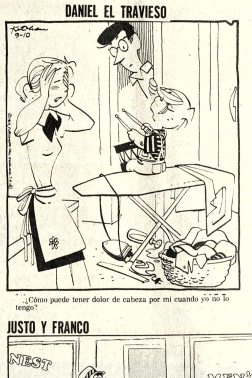

¿Cómo puede tener dolor de cabeza por mi cuando yo no lo tengo?

DIVULGUELO

JUSTO Y FRANCO

MARIA DE ORO

APARTAMENTO G

MARK TRAIL

JEFF COBB

ALFREDO

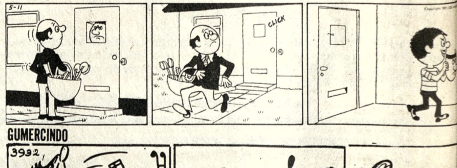

GUMERCINDO

EGOISTO

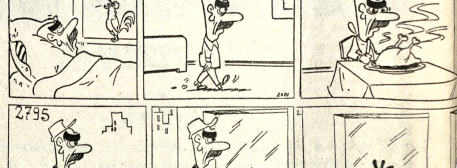

SPORTITO

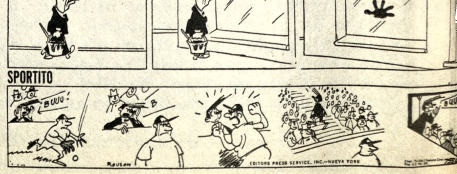

"HERMANO SOL, HERMANA LUNA", UNA PELICULA JUVENIL DE PAZ Y AMOR PARA LOS JOVENES DE TODAS LAS EDADES

HOY CINE "16 DE JULIO"

HOY CINES TV

16 DE JULIO Tel. 22191

Matinée, tanda y noche Francisco de Asís, el joven que revolucionó la Iglesia de su tiempo y predicó la verdadera pobreza de Cristo. HERMANO SOL HERMANA LUNA Además noticioso ESPAÑOL NODO

MONJE CAMPERO Tel. 23333

Matinée, tanda y noche ¡Si! la cigueña se fue pero ahora viene el niño EL BEBE QUE NOS DEJO LA CIGUEÑA. Matinée 9.00 - 5.50, tanda y noche 11.00 - 6.00.

Matinée 10.00 y 12.00 Tanda y noche 12.00 y 15.00

YA VIENE

EL DIA DEL CHACAL

¡Soberbia! ¡Brillante historia de suspenso! MISION...ASESINATO...VICTIMA...De GAULLE...CLAVE...EL CHACAL

La película de Fred Zinnemann

Una producción de John Woolf

MUY PRONTO EN NUESTRA CIUDAD

TELEVISION BOLIVIANA

PROGRAMACION DEL DIA SABADO 28 DE SEPTIEMBRE DE 1974

18.45 Pepe Potamus
19.10 Daniel el travieso
19.41 Homenaje a Confucio
19.58 Deportivo 7
20.20 Telenoticioso Boliviano
20.45 Caravana
21.11 Fútbol 74
23.11 Cierre emisión

6 DE AGOSTO Tel. 23829

Matinée, tanda y noche (solo para mayores de 18 años) QUE LE HAN HECHO A SOLANGE Actualidades Mundiales N° 36 Matinee Platea 7.00 Mezzanine 9.00 tanda y noche Platea 9.00 - Mezzanine 11.00

UNIVERSO Tel. 42660

Matinée, tanda y noche EL FACTOR NEPTUNO Matinée Mezzanine 9.00 Platea 7.00 tanda y noche Mezzanine 11.00 Platea 9.00

TESLA Tel. 53803

Matinée, tanda y noche NUESTROS AÑOS FELICES Matinée 9.00 - 7.00 tanda y noche 11.00 - 9.00

PRINCESA Tel. 51821

Horario especial Largo Metraje Matinée Horas 15 tanda Horas 18.30 y noche Horas 21.45 HELLO DOLLY Matinée, tanda y noche 6.00 - 5.00 - 4.00

PARIS Tel. 29704

Matinée LA BATALLA POR EL PLANETA DE LOS SIMIOS tanda y noche VIAJE SIN RETORNO Matinee 6.00 tanda y noche 7.00

BOLIVAR Tel. 25051

Matinée, y tanda LA VENGANZA DEL DRAGON CHINO noche LOS AMANTES SE ENCUENTRAN Censura para menores de 21 años. Noticiero Alemán

ESMERALDA Tel. 52451

Matinée, tanda y noche dobles LOS NUEVOS CENTURIONES y EL COBRA T.P. Matinée 5.00 y noche 5.50

ARAOVA Tel. 50232

Matinée, tanda y noche dobles AL BORDE DEL PRECIPICIO y CATLOW Matinée Platea 5.00 alta 3.50 tanda y noche Platea 5.50 Alta 4.00

MURILLO Tel. 52647

Matinée, tanda y noche dobles del 2do. Festival Chino EL VENGADOR ASESINO y EL INVENCIBLE JUDOKA Matinée 5.00 - 3.50 tanda y noche 5.50 - 4.00

VARIEDADES Tel. 24071

Matinée doble LA COMPUTADORA JUGADORA y SANTANA LEY DE LA VIOLENCIA tanda y noche LA CONDESA DRACULA y LA

COMPUTADORA JUGADORA Matinée 5.00 y 3.50 tanda y noche 5.50 y 4.00

NOBEL Tel. 57387

Matinée OLIVER tanda y noche BOB Y CAROL Y TED Y ALICE (Censura para 21 años) Matinée, tanda y noche 6.00

MEXICO 26867

Matinée tanda dobles PEPITO Y LA LAMPARA MARAVILLOSA y BARBARA noche doble BARBARA y LA VERDADERA VOCACION DE MAGDALENA (May. de 18 años) Matinée 5.00 - 4.00 tanda y noche 5.50 - 4.50

LUX

Matinée SANTO VS. CONTRA LA HIJA DE FRANKESTEIN y EL TUNCO MACLOVIO tanda y noche SANTO CONTRA LA HIJA DE FRANKESTEIN y SEXO Y CRIMEN Mayores de 18 años Matinée, tanda y noche 3.60 - 3.10

¡UN FILM PARA LOS QUE AMAN LA VIDA...!

Una sociedad que prohibe el aborto y que condena un hijo natural!!

La revelación Europea

OTTAVIA PICCOLO

Rodolfo Baldini
Gino Cervi
Sylva Koscina

LA CIGUEÑA DIJO: TU HIJO VIVIRA

TECHNICOLOR

Mamá puedes dormir en paz se evitará el escándalo, se salvará tu honra.
¿Sabes mamá que pareces muerta? como esta casa, tus amigos, la sociedad y la respetabilidad un sepulcro hundido en los cocteles, los sedativos, las profilácticas. Que farsa patética robas tramar, con vuestra hipocresía y vuestro miedo, para la vida que late dentro de mi.
Para matar en silencio, duerme en paz mamá.

ES OTRO IMPACTO DE INCOFISA Ltda.

CALIFICACION CENSURA PROHIBIDA MENORES 16 AÑOS.

HOY GRAN SUCESO CINE "LA PAZ"

Sábado y Domingo en Matinée CINE "SCALA"

44.171 PERSONAS YA LA HAN VISTO A LA FECHA

Y USTED...QUE ESTA ESPERANDO...?

NO DEJE DE VER ESTE IMPACTO TAQUILLERO DEL AÑO QUE SUPERA TODOS LOS RECORDS DE TAQUILLA..!!!ASISTA UD. CON TODA LA FAMILIA Y DIVIERTASE....

¡SI! LA CIGÜENA SE FUE PERO.... AHORA VIENE EL NIÑO

Esta es la "pandilla" de..... Adiós CIGÜEÑA, Adiós, con uno más (el que no trajo la cigueña)

un film de SUMMERS

La película que empieza donde la otra termina

EASTMANCOLOR

EL BEBE QUE NOS DEJO LA CIGUENA

VIERNES GRAN ESTRENO

EL "BOOM" CINEMATOGRAFICO DEL AÑO

CINE MONJE CAMPERO

ESTAMOS EN LA 3a SEMANA DE EXITO INCONTENIBLE

EL SISTEMA MUTUAL DE AHORRO Y PRESTAMO Y EL SISTEMA COOPERATIVO RURAL SE UNEN PARA SOLUCIONAR EL PROBLEMA HABITACIONAL DE TRABAJADORES CAMPESINOS EN EL DEPARTAMENTO DE TARIJA

994 bolivianos decidieron esta semana hacer realidad el primer programa de vivienda rural, que emprenderá este país.

El programa que será una realidad gracias a la unificación de esfuerzos de la Central Local de Cooperativas Agropecuarias "El Triángulo del Sur Ltda." y la Mutual "Tarija", filial en ese departamento del Sistema AyP, fue iniciado mediante la firma de una Carta de Intenciones a cargo de los señores Sinecio Mendoza V., Presidente de la Central Local de Cooperativas del Triángulo del Sur y el Lic. Marvell Leyes Calderón, Gerente de esa central y, por parte de la Mutual "Tarija" por el Dr. Jaime Colodro Velasco, su Presidente y el Lic. Víctor Flores Ovando su Gerente.

El acuerdo reune a casi 1.000 campesinos bolivianos pertenecientes a las siguientes cooperativas agropecuarias:

Central Local de Cooperativas
Cooperativa La Esperanza Ltda.
Cooperativa Abraham Lincoln Ltda.
Buena Vista Ltda.
Nor Chichas Ltda.
Cooperativa San Antonio Ltda.
Cooperativa la Unión Colonos
John F. Kennedy
Cooperativa Arrayanal
Cooperativa Guandacay
Cooperativa Unión
Cooperativa 2 de Agosto
Cooperativa Obrero Campesina Ltda.
Cooperativa Copacabana

El acuerdo comprende la incorporación de la totalidad de socios de las cooperativas como ahorristas de Mutual "Tarija" con un ahorro inicial de $b. 100.- por persona y un ahorro progresivo desde el próximo noviembre con un depósito mínimo y mensual de $b. 50.- por personal.

Para fines de octubre, tanto la Central de Cooperativas como la Mutual "Tarija" habrán ubicado las áreas de construcción de cada Cooperativa y habrán determinado la

De izquierda a derecha: Lic. Luis F. Moreno de la Caja Central; Víctor Flores, Gerente de Mutual "Tarija"; Dr. Jaime Colodro de Mutual "Tarija"; Arq. Jorge Traverso de la Caja Central; Marvel Leyes, Gerente de la Central Local de Cooperativas y Sinecio Mendoza Presidente de esta misma institución.

prioridad de ejecución de obras y la construcción de la infraestructura necesaria que habrá realizado cada Cooperativa.

Con estos pasos iniciales, los 994 campesinos de Tarija habrán comenzado el primer programa habitacional rural que se vaya a emprender en Bolivia.

Como punto especial del Programa la Central de Cooperativas está iniciando la organización de entidades dedicadas a la producción de diversos materiales de construcción que serán luego utilizados en sus propios hogares.

De este modo los campesinos de la Central de Cooperativas Triángulo de Sur no sólo ahorran mensualmente para permitir que la Mutual "Tarija" financie 994 nuevos hogares propios sino que producirán materiales de construcción para reducir los costos de sus hogares.

HACER PATRIA.-

Mediante este esfuerzo que es el pri
nado a crear grupos habitacionales rura
de producción —el Triángulo formado p
Tarija y Bermejo sobre la frontera con la
na— los productores de azúcar que
92.000 toneladas a un precio unitario de
una nueva labor en mayo del año entrant
la época de desmonte de 4.000 nuevas
trucción de 80 nuevos pozos de irrigación
campesinos de la zona en agricultores,
midores y propietarios de la tierra y sus

El ambicioso programa de desa
actividad cooperativa, será posible graci
no por $us. 3.763.000 que le ha permiti
de maquinarias que figura entre las más

Los grupos de trabajo de las coop
están conformados por gente campesin
geográficas y étnicas del país. Estos can
la producción de azúcar, empezaron a v
los últimos años tanto desde los Andes
orientales de Bolivia y actualmente rep
importante de trabajo que contribuye
producción de caña para el ingenio az

La Central de Cooperativas y Mut
ron un programa de amortizaciones qu
época de la zafra para la financiación de
modo y desde fines del próximo mes, e
de vivienda rural en Bolivia será reali
cooperativistas del Triángulo del Sur
ahorro personal en las oficinas de la Mu
ciudad.

Al describir este programa el pres
"Tarija", Dr. Jaime Colodro Velasco, a
tal importancia que tiene este acuerdo
facción de su Mutual y del Sistema Ay
trascendental programa de ayuda a un
campesinos del Sur de nuestro país.

alumag
ANTI-ACIDO
Cada tableta 45 Ctvs.
en todo el país.

PRESENCIA
Deportes
La Paz, Bolivia, sábado 28 de septiembre de 1974

resfríos...gripes
ANTIGRIPAL
COMPUESTO
cada tableta 60 ctvs.
en todo el país.

Strongest-Bolívar listos para mañana

The Strongest, y Bolívar finalizaron ayer sus entrenamientos con miras al partido "clásico" que mañana deben protagonizar con los auspicios de la Federación de Trabajadores en Prensa de Bolivia.

Ambos equipos entrenaron en forma intensa en los últimos días y directivos de las entidades anunciaron que los jugadores contratados recientemente debutarán mañana en el estadio "Hernando Siles".

El mencionado encuentro entre los tradicionales rivales servirá para que los cuerpos técnicos realicen los ajustes necesarios en las respectivas alineaciones antes de intervenir en el torneo nacional que se inicia el 6 del venidero mes.

Ayer se inició la venta de entradas y hubo una notable afluencia de aficionados en las dependencias de la AFLP

- PAREDES Y JIMENEZ EN BOLIVAR.- Mario Mercado, Presidente de los "académicos presentando al plantel profesional de ese club a Telmo Paredes y Conrado Jiménez, recientemente adquiridos para reforzar el equipo.

Sao Paulo se impuso 4 a 0

Sao Paulo, Brasil, Set. 27 (AFP).- El Sao Paulo goleó hoy aquí por cuatro tantos a cero a Millonarios de Bogotá, por el grupo "E" de la copa "Libertadores de América".

Al finalizar el primer tiempo los brasileños ganaban ya por tres a cero.

Los goles fueron obtenidos por Rocha a los 12 minutos Terto a los 26 y a los 50 y Piaú a los 27.

En el último partido de la serie "E", el Sao Paulo enfrentará como local al Defensor Lima de Perú.

Desde la TRIBUNA

por TITO DE LA VIÑA

Vivanderas en el Coliseo

El lector Juan Erquicia Fernández, con carnet de Identidad número 1150445, ha hecho llegar una importante e interesante sugerencia para que la prensa pueda llevarla adelante, en torno al próximo campeonato sudamericano de básquet que se realizará el próximo mes en nuestra ciudad.

El Sr. Erquicia Fernández sugiere que la Alcaldía dicte una Ordenanza Municipal, prohibiendo la instalación de puestos de venta de comida, fricaserías ambulantes, y otros, en las inmediaciones del Coliseo de la calle México.

Es indudable que la sugerencia es atinada puesto que la "imagen" del país estará a la vista de las delegaciones extranjeras y también de los turistas, y no es posible que como ocurre con el estadio Siles, esa "imagen" corresponda a una aldea en lugar de una ciudad.

La proliferación de estos puestos de venta ocasiona un aspecto bastante desagradable hasta dejar las calles en lamentable estado de suciedad y hasta convertidas en mingitorios.

Es preciso que la Comisión Organizadora del certamen pueda intervenir para que la Alcaldía proceda a la dictación de esa Ordenanza Municipal, primero, y luego para hacer cumplir estrictamente esa Ordenanza, pues a menudo ocurre que existiendo disposiciones las vivanderas hacen caso omiso de ellas.

F.Valda en el CPDB, el jueves

- Freddy Valda, Director Técnico de Chaco, y anteriormente de la selección nacional, ofrecerá el próximo jueves 3 una charla en el Círculo de Periodistas Deportivos de Bolivia.

El tema que enfocará Freddy Valda estará relacionado con todo el movimiento técnico del certamen de 1974, vale decir sobre sistemas, tácticas y estrategias que utilizaron todos los equipos participantes de Primera "A". Valda ofrecerá conclusiones del saldo técnico dejado en cuanto a calidad de juego y a figuras nuevas que aparecieron en la competencia, y a la vez dará interesantes sugerencias para el próximo campeonato.

Posteriormente el jueves 10, el Dr. Mario Paz Zamora disertará sobre el tema "Medicina y Deporte", siempre dentro del rol de charlas del CPDB.

Linares y Cuéllar pasaron a Bolívar

El Club Bolívar contrató ayer a dos jugadores más para reforzar su equipo profesional que participará en el certamen nacional de fútbol el próximo mes.

Nicolás Linares de Municipal y Cuéllar de 31 de Octubre, son las nuevas adquisiciones del club "celeste". PRESENCIA había publicado ayer que Municipal había declarado intransferible a Linares, lo que fue evidente. Posteriormente al solicitar mayor cantidad de dinero, los bolivaristas cumplieron ese requisito y lograron el pase en 150.000 pesos, según pudo averiguar PRESENCIA.

En cuanto a Cuéllar, el zaguero de 31 de Octubre pasa a Bolívar en calidad de préstamo por un año. Los dirigentes "celestes" informaron además que no están descartadas las transferencias de Cáceres de 31 y Juan Américo Díaz de Mariscal Santa Cruz. El plantel de Bolívar jugará el próximo jueves en la ciudad de Cochabamba y el miércoles 9 en La Paz la revancha frente a Wilsterman.

Farías fue contratato ayer por The Strongest

- El Club The Strongest adquirió ayer los servicios del jugador de Municipal Juan Farías. De acuerdo a lo manifestado por el Presidente strongusista, Rafael Mendoza, la adquisición se materializó gracias a los socios Sammy Saffar, Jalucho Salome, y Nando Bowles, este último de Santa Cruz.

Estos tres socios guadinegros, según Mendoza, "regalaron" a The Strongest el pase de Farías, ya que los tres invirtieron aproximadamnte 75.000 pesos, según lo que pudo averiguar PRESENCIA extraoficialmente. Por otra parte, Rafael Mendoza, afirmó que el caso Angulo está pendiente, y que aún podría darse el caso de que pase a formar parte de The Strongest en el torneo nacional que comienza el 6 de octubre.

Titular de la SGD en inspección de caminos

Con objeto de comprobar el estado actual de los caminos del sud del país el próximo jueves viajará a Tarija, Yacuiba y Camiri el Secretario General de Deportes de la Presidencia de la República, Guillermo Bulacia Salek.

Se informó que de acuerdo a despachos de esas regiones algunos tramos no se encuentran en buen estado para el "Gran Premio Nacional de Automovilismo, Presidente de la República, Gral. Hugo Banzer Suárez.

Sin embargo se dijo que existe promesa formal del Servicio Nacional de Caminos para habilitar los caminos a la brevedad posible.

Por otra parte se dijo que Bulacia Salek junto a personeros de la SGD y de las principales autoridades de Yacuiba se encargará de organizar la comisión de control y recepción para la etapa automovilística que debe cubrir ese trayecto.

Debido a la negligencia del Interventor de la Contraloría en la SGD ayer no se pudieron concretar pagos para la organización al Automóvil Club Boliviano y a la Fuerza Aérea de Bolivia. La SGD pedirá cambio del funcionario René Gamarra, por perjudicar a los buenos propósitos. Se debía efectuar entrega de 5 mil pesos al ACB y 7.500 a la FAB esta última suma destinada a adquirir combustible para la aeronave que controlará el Premio Nacional.

La Secretaría General de Deportes hizo conocer ayer una extensa nómina en la cual se consignan los nombres de las entidades y firmas que contribuyeron económicamente para hacer posible la realización de la carrera nacional que se inicia en la fecha.

"U" y Always R. en desempate

- Esta tarde, se jugará el primer partido de definición en la lucha por evitar el descenso de categoría, a cargo de los equipos de Always Ready y Universitario.

El cotejo se desarrollará a horas 16. Los equipos se han preparado convenientemente para el cotejo definitivo y las posibilidades para ambos son parejas. Los dos tienen el mismo estilo de juego: combatividad, espíritu de lucha y velocidad, son sus armas principales. Por eso, vaticinar un resultado, o dar a uno u otro mayores posibilidades, es muy aventurado. Pueden, eso sí, brindar un buen espectáculo, que en última instancia es lo que el público espera.

Antes del cotejo, los dirigentes de Universitario brindarán un homenaje especial a su jugador Hernán Palacios por 14 años de servicios al club.

A las 9 comienza hoy el "Gran Premio Gral. Banzer

Rumbo a Catavi en la primera etapa

Treinta y siete corredores partirán hoy a la altura de la Escuela FOMO (El Alto), dando inicio al Gran Premio Nacional "Presidente Hugo Banzer Suárez", a la a la revisión mecánica no se presentaron cinco.

La largada se producirá a las 9 en punto, rumbo a Catavi,

- RICARDO PAITA.-- El eficiente corredor tarijeño será el octavo en partir desde "El Alto", rumbo a Catavi en la primera etapa del Gran Premio.

pasando por Oruro, se estima que el primer coche, cumpla el tramo en aproximadamente 2 horas 20 minutos. En el noveno Premio estarán disputándose la victoria pilotos de la talla de Crespo, Eduardo Zamora Rolo Bass Werner, Hugo Alvarado, Rodríguez Vera en la categoría fuerza libre, mientras que cilindrada 1.600 cc, Dieter Hubner, René Rocha y Helmut disputarán palmo a palmo el triunfo parcial de la etacomenzarán a trabajar en procura de llevarse la suma de cie pesos bolivianos. El Presidente Banzer dará la largada oficial 37 corredores que ayer lograron pasar la inspección mecánica. antes de la largada se revisará a aquellos corredores del in que recién arriben a nuestra ciudad.

ORDEN DE LARGADA

CATEGORIA FUERZA LIBRE: 1.- Eduardo Zamora Gonzalo Coronado. 3.- Jorge Burgoa. 4.- Hugo Alvarado. 5.- Rodríguez Vera. 6.- Oscar Crespo. 7.- Rolo Bass Werner. 8.- Ri Paita. 9.- Jorge Veintemillas. 10.- Julián Villegas. 11.- Chacón. 12.- Julian Sanjinés. 13.- Luis Pérez. 14.- Walter Necke Armando Luizaga. 16.- "Portuguita". 17.- No se presentó W Arguata. 18.- Oscar Navia. 19.- Roger Rioja. 20.- F. Salas Walter Arreaño. 22.- No se presentó Arturo Palacios. 23.- Arteaga, tampoco se presentó. 24.- Walter Villegas. 25.- Jeria. 26.- Alejandro Pacheco.

CATEGORIA 1.600: 31.- Dieter Hubner. 32.- Helmut Sen René Rocha. 34.- Remmy Laguna. 35.- Walter Atala. 36.- S Soria Galvarro. 37.- Jorge Abdala. 38.- Waldo Monje. 39.- "Av verde". 40.- Marco Antonio Burgoa. 41.- Javier Ortuño presentó. 42.- Libre. 43.- R. Jofré. 44.- R. Camacho. 45.- Méndez". 46.- Luis Aguilar no se presentó a la revisión. 47.- To Prieto.

Bolivia en torneo olímpico de fútbol

El Comité Olímpico Boliviano autorizó ayer la inscripción de Bolivia en el torneo olímpico de fútbol a realizarse en Montreal-Canadá en 1976.

La inscripción fue autorizada a objeto de que la Federación Boliviana de Fútbol no sea pasible de sanciones por parte FIFA.

Por otra parte se indicó presupuesto para la prepa del equipo nacional am ascenderá a la suma de 5 pesos bolivianos.

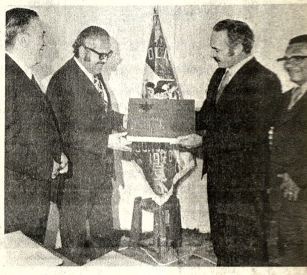

-MEMORIAS DE BOLIVARIANOS.-- El Embajador de Pana S.E. Mario Butrón, en representación del Coronel Florencio Fl Presidente del Comité Olímpico de los VII juegos Deportivos varianos, hizo entrega al Sr. Javier Ballivián Presidente a.i. COB, de las Memorias de los VII Juegos efectuados en Pana

BUENA SUERTE CAMPEON
LISTO PARA PARTIR
CON LLANTAS RADIAL
acero
UNIROYAL
VENTAS EN TODO EL PAIS INTERMACO GRACE
LA PAZ Avenida Montes 650

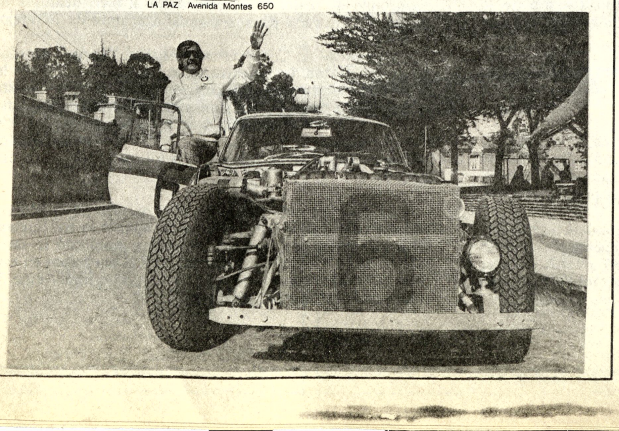

Manaco Grama No. 45
por PINO

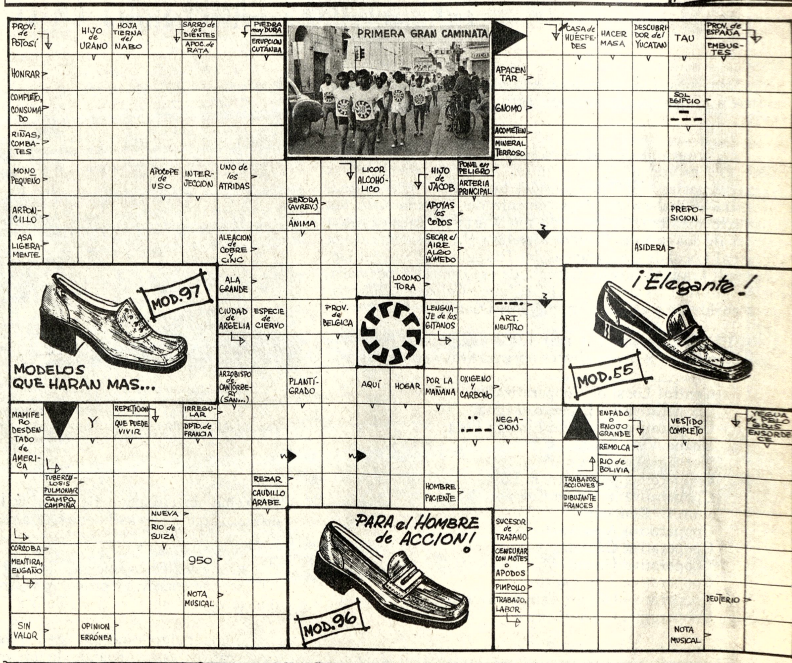

USE Manaco SIMBOLO DE CALIDAD

NOMBRE.....
DIRECCION.....
LOCALIDAD.....
DEPARTAMENTO.....

Aparece los sábados - Pueden tomar parte todos los lectores de PRESENCIA de La Paz y del interior del país - Todos los Viernes se sortearán 3 premios en efectivo. PRIMER PREMIO $b. 300 - SEGUNDO PREMIO $b. 200 - TERCER PREMIO $b. 100 - Los MANACOGRAMAS deben ser depositados, en La Paz, en el BUZON especialmente destinado para el efecto, en las oficinas de PUBLICIDAD de PRESENCIA, Av. Mariscal Santa Cruz, planta baja, hasta las 12 horas del viernes posterior a la publicación del MANACOGRAMA. Los participantes del interior de la república deberán remitirlos en sobre cerrado dirigido a PRESENCIA Cajón Postal 3276 LA PAZ. - Los resultados se publicarán al día siguiente de cada sorteo en la edición de PRESENCIA de los sábados. Los premiados de LA PAZ recogerán su dinero directamente en las Oficinas de PRESENCIA LA PAZ. Las 62 Agencias de PRESENCIA en el interior quedan encargadas de pagar los premios al resto de la república. La entrega de premios se hará únicamente hasta 30 días después de cada sorteo.

BASES